

公司代码：603896

债券代码：113660

公司简称：寿仙谷

债券简称：寿 22 转债

浙江寿仙谷医药股份有限公司

Zhejiang Shouxiangu Pharmaceutical Co., Ltd.

(浙江省武义县壶山街道商城路 10 号)



2025 年年度报告

二〇二六年四月二十九日

重要提示

一、本公司董事会及董事、高级管理人员保证年度报告内容的真实性、准确性、完整性，不存在虚假记载、误导性陈述或重大遗漏，并承担个别和连带的法律责任。

二、公司全体董事出席董事会会议。

三、立信会计师事务所（特殊普通合伙）为本公司出具了标准无保留意见的审计报告。

四、公司负责人李明焱、主管会计工作负责人祝彪及会计机构负责人（会计主管人员）陈艺声明：保证年度报告中财务报告的真实、准确、完整。

五、董事会决议通过的本报告期利润分配预案或公积金转增股本预案

根据《公司章程》及《寿仙谷未来三年分红回报规划（2024-2026）》的规定，鉴于公司2025年度实现的每股可供分配利润少于0.1元，综合考量公司行业发展现状、实际经营情况、综合盈利水平、未来资金需求及中长期发展战略等因素，为保障公司健康持续发展，公司2025年度拟不进行现金分红，也不进行资本公积金转增股本和其他方式的利润分配。留存未分配利润将用于支持公司各项业务的经营发展以及流动资金需求，增强公司未来应对市场风险、行业竞争的能力。

截至报告期末，母公司存在未弥补亏损的相关情况及其对公司分红等事项的影响

适用 不适用

六、前瞻性陈述的风险声明

适用 不适用

本报告中所涉及的前瞻性描述不构成公司对投资者的实质承诺，敬请投资者注意投资风险。

七、是否存在被控股股东及其他关联方非经营性占用资金情况

否

八、是否存在违反规定决策程序对外提供担保的情况

否

九、是否存在半数以上董事无法保证公司所披露年度报告的真实性、准确性和完整性

否

十、重大风险提示

报告期内，不存在对公司生产经营产生实质性影响的重大风险。公司已在本报告中详细描述可能存在的风险，敬请查阅“第三节管理层讨论与分析”中“可能面对的风险”的相关内容。

十一、其他

适用 不适用

目录

第一节	释义.....	5
第二节	公司简介和主要财务指标.....	7
第三节	管理层讨论与分析.....	12
第四节	公司治理、环境和社会.....	62
第五节	重要事项.....	78
第六节	股份变动及股东情况.....	94
第七节	债券相关情况.....	102
第八节	财务报告.....	105

备查文件目录	载有公司董事长签名的年度报告
	载有公司法定代表人、主管会计工作负责人、会计主管人员签章的年度财务报表
	载有会计师事务所盖章、注册会计师签章的年度审计报告
	报告期内在中国证监会指定媒体上公开披露过的所有文件正本及公告原稿

第一节 释义

一、 释义

在本报告书中，除非文义另有所指，下列词语具有如下含义：

常用词语释义		
公司、本公司、寿仙谷	指	浙江寿仙谷医药股份有限公司
寿仙谷药业	指	金华寿仙谷药业有限公司，为公司之全资子公司
寿仙谷饮片	指	武义寿仙谷中药饮片有限公司，为公司之全资子公司
寿仙谷健康药房	指	浙江寿仙谷健康药房连锁有限公司，曾用名武义寿仙谷大药房连锁有限公司，为公司之全资子公司
寿仙谷商贸	指	金华寿仙谷商贸有限公司，为寿仙谷健康药房之全资子公司
寿仙谷网络	指	金华市寿仙谷网络科技有限公司，为公司之全资子公司
康寿制药	指	金华市康寿制药有限公司，为公司之全资子公司
植物药研究院	指	浙江寿仙谷植物药研究院有限公司，为公司之全资子公司
恒立公司	指	杭州运河恒立商业地产有限公司，为公司之全资子公司
寿仙谷数智健康	指	浙江寿仙谷数智健康科技有限公司，为公司之全资子公司
寿仙谷济世健康	指	浙江寿仙谷济世健康发展有限公司，为公司之参股公司
灵容科技	指	杭州灵容健康科技有限公司，曾用名杭州灵容健康食品有限公司，为公司之参股公司
伯宇智慧研究院	指	杭州市余杭区伯宇智慧健康研究院，为公司设立之民办非企业单位
寿仙谷研究院	指	浙江寿仙谷珍稀植物药研究院，为寿仙谷药业设立之民办非企业单位
寿仙谷智慧健康	指	浙江寿仙谷智慧健康发展有限公司，为寿仙谷药业之全资子公司
杭州寿仙谷	指	杭州寿仙谷健康管理有限公司，为寿仙谷药业之全资子公司
北京寿仙谷	指	北京寿仙谷健康科技有限公司，为寿仙谷药业之全资子公司
苏州寿仙谷	指	苏州寿仙谷科技有限公司，为寿仙谷药业之全资子公司
上海寿仙谷	指	上海寿仙谷健康生物科技有限公司，为寿仙谷药业之全资子公司
南京寿仙谷	指	南京寿仙谷健康科技有限公司，为寿仙谷药业之全资子公司
杭州寿仙谷食品	指	杭州寿仙谷食品有限公司，为公司之控股子公司
仟稼汇	指	浙江仟稼汇生物科技有限公司，为公司之参股公司
方回春堂门诊部	指	杭州方回春堂大药房新天地馆有限公司(曾用名:杭州方回春堂寿仙谷中医门诊部有限公司)，曾为公司之参股公司，于2024年8月退出。
方回春堂寿仙谷馆	指	杭州方回春堂大药房新天地馆有限公司(曾用名:杭州方回春堂大药房寿仙谷馆有限公司)，曾为公司之参股公司，于2024年8月退出。
浙商健投	指	浙江浙商健投资产管理有限公司，为公司之参股公司
晔村投资	指	昆山晔村投资中心(有限合伙)，为公司之参股合伙企业
庆余寿仙谷	指	金华庆余寿仙谷国药有限公司，为寿仙谷药业之参股公司
老字号信息科技	指	浙江老字号新信息科技有限公司，为寿仙谷药业之参股公司
武义商业银行	指	浙江武义农村商业银行股份有限公司，为寿仙谷药业之参股公司
武义中银富登银行	指	浙江武义中银富登村镇银行有限责任公司，为寿仙谷药业之参股公司
控股股东、寿仙谷投资	指	浙江寿仙谷投资管理有限公司，为公司之控股股东

实际控制人	指	李明焱家族（李明焱、朱惠照、李振皓、李振宇）
真菌研究所	指	武义县真菌研究所，为实际控制人李明焱之控制企业
寿仙谷旅游	指	浙江寿仙谷旅游有限公司，为寿仙谷投资之全资子公司
寿仙谷健康科技	指	浙江寿仙谷健康科技有限公司，为寿仙谷投资之控制企业
寿仙谷旅行社	指	武义寿仙谷旅行社服务有限公司，为寿仙谷旅游之全资子公司
和静水电	指	和静县科克乌苏水电开发有限责任公司，为实际控制人李明焱之参股公司
中药材	指	在特定自然条件、生态环境的地域内所产出的药材，包括植物药材、动物药材、矿物药材等，是中药饮片在炮制加工前的原材料
中药饮片、饮片	指	中药材按中医药理论，经过规范化的中药炮制方法炮制加工、减毒增效后可直接用于中医临床的药品
炮制、炮制工艺	指	是指将药材通过净制、切制和炮炙等操作，制成一定规格的饮片，包括将饮片定量压制成块的情况
中成药	指	以中药饮片为主要原料，经制剂加工制成的不同剂型的中药制品，包括丸、散、膏、丹、胶囊、针剂等
保健食品	指	声称具有特定保健功能或者以补充维生素、矿物质为目的的食品。即适宜于特定人群食用，具有调节机体功能，不以治疗疾病为目的，并且对人体不产生任何急性、亚急性或者慢性危害的食品
灵芝菌棒	指	将段木装入塑料袋中，经常压灭菌后接入灵芝菌种，经发酵后制成的出产灵芝子实体的原材料
灵芝	指	多孔菌科真菌赤芝或紫芝的干燥子实体
灵芝孢子粉	指	多孔菌科真菌赤芝的干燥成熟孢子
铁皮石斛、铁皮枫斗	指	兰科植物铁皮石斛的干燥茎，切成段，干燥或低温烘干，习称“铁皮石斛”；或加热扭成螺旋形或弹簧状，烘干，习称“铁皮枫斗”
西红花	指	鸢尾科植物番红花的干燥柱头
GMP	指	药品生产质量管理规范，为药品生产和质量管理基本准则，适用于药品制剂生产的全过程和原料药生产中影响成品质量的关键环节
中国药典、药典	指	《中华人民共和国药典》
浙江炮规	指	《浙江省中药炮制规范》
直营店	指	由本公司及子公司开设的独立门店，本公司及子公司负责门店的管理工作并承担相应的费用
经销商	指	与本公司签订年度经销合同，通过自有零售终端销售本公司产品或向其下属零售商销售本公司产品的法人机构或自然人

第二节 公司简介和主要财务指标

一、公司信息

公司的中文名称	浙江寿仙谷医药股份有限公司
公司的中文简称	寿仙谷
公司的外文名称	Zhejiang Shouxiangu Pharmaceutical Co.,Ltd.
公司的外文名称缩写	Shouxiangu
公司的法定代表人	李明焱

二、联系人和联系方式

	董事会秘书	证券事务代表
姓名	刘国芳	刘佳
联系地址	浙江省武义县黄龙三路12号	浙江省武义县黄龙三路12号
电话	0579-87622285	0579-87622285
传真	0579-87621769	0579-87621769
电子信箱	liuguofang@sxg1909.com	sxg@sxgoo.com

三、基本情况简介

公司注册地址	浙江省武义县壶山街道商城路10号
公司注册地址的历史变更情况	2013年6月27日：由“武义经济开发区商城路10号”变更为“武义县壶山街道商城路10号”
公司办公地址	浙江省武义县黄龙三路12号
公司办公地址的邮政编码	321200
公司网址	www.sxg1909.com
电子信箱	sxg@sxgoo.com

四、信息披露及备置地点

公司披露年度报告的媒体名称及网址	《上海证券报》、《证券时报》
公司披露年度报告的证券交易所网址	www.sse.com.cn
公司年度报告备置地点	公司董事会办公室

五、公司股票简况

公司股票简况				
股票种类	股票上市交易所	股票简称	股票代码	变更前股票简称
A股	上海证券交易所	寿仙谷	603896	/

六、其他相关资料

公司聘请的会计师事务所（境内）	名称	立信会计师事务所（特殊普通合伙）
	办公地址	上海市黄浦区南京东路61号四楼
	签字会计师姓名	朱作武、刘翹苇、吕琦

七、近三年主要会计数据和财务指标

(一) 主要会计数据

单位：元 币种：人民币

主要会计数据	2025年	2024年		本期比上年同期增减 (%)	2023年
		调整后	调整前		
营业收入	640,181,536.51	705,110,520.62	691,683,550.87	-9.21	784,347,256.55
利润总额	102,139,000.42	174,480,107.86	174,727,196.81	-41.46	254,910,931.62
归属于上市公司股东的净利润	18,174,274.31	174,435,157.80	174,714,540.37	-89.58	254,480,058.49
归属于上市公司股东的扣除非经常性损益的净利润	-3,492,883.88	142,644,186.5	142,923,569.04	-102.45	226,725,654.36
经营活动产生的现金流量净额	228,071,843.65	214,969,584.95	213,440,267.55	6.09	315,057,385.63
	2025年末	2024年末		本期末比上年同期末增减 (%)	2023年末
		调整后	调整前		
归属于上市公司股东的净资产	2,259,518,516.60	2,291,287,346.15	2,294,019,344.33	1.39	2,171,288,696.67
总资产	3,281,532,180.75	3,131,807,017.80	3,131,185,579.81	4.78	3,174,354,361.97

(二) 主要财务指标

主要财务指标	2025年	2024年		本期比上年同期增减 (%)	2023年
		调整后	调整前		
基本每股收益 (元 / 股)	0.09	0.88	0.88	-89.77	1.3
稀释每股收益 (元 / 股)	0.09	0.88	0.88	-89.77	1.3
扣除非经常性损益后的基本每股收益 (元 / 股)	-0.02	0.72	0.72	-102.78	1.15
加权平均净资产收益率 (%)	0.80	7.82	7.83	减少7.02个百分点	12.44
扣除非经常性损益后的加权平均净资产收益率 (%)	-0.15	6.28	6.40	减少6.43个百分点	11.08

报告期末公司前三年主要会计数据和财务指标的说明

√适用 □不适用

1. 追溯调整或重述原因：报告期内本公司与控股股东浙江寿仙谷投资管理有限公司签订股权转让协议，收购其持有的杭州寿仙谷健康药房连锁有限公司 100%的股权，构成同一控制下的企

业合并，根据《企业会计准则》等相关规定，本报告数据对上年同期数和期初数进行追溯调整。追溯调整前后具体财务数据情况详见“第八节财务报告 五、42 其他”。

2. 本期归属于上市公司股东的净利润及归属于上市公司股东的扣除非经常性损益的净利润大幅下降的原因主要有两方面：一是公司经自查后，子公司寿仙谷饮片需要补缴 2022-2024 年度税款 8,088.38 万元及截至 2025 年末的滞纳金 2,522.47 万元，计入 2025 年当期损益；二是经济增长放缓、消费需求疲软等严峻的外部环境导致公司营业收入有所下滑。

八、 境内外会计准则下会计数据差异

(一) 同时按照国际会计准则与按中国会计准则披露的财务报告中净利润和归属于上市公司股东的净资产差异情况

适用 不适用

(二) 同时按照境外会计准则与按中国会计准则披露的财务报告中净利润和归属于上市公司股东的净资产差异情况

适用 不适用

(三) 境内外会计准则差异的说明：

适用 不适用

九、 2025 年分季度主要财务数据

单位：元 币种：人民币

	第一季度 (1-3 月份)	第二季度 (4-6 月份)	第三季度 (7-9 月份)	第四季度 (10-12 月份)
营业收入	175,913,262.03	128,878,333.70	130,454,533.70	204,935,407.08
归属于上市公司股东的净利润	58,662,418.69	7,184,671.68	10,783,105.44	-58,455,921.50
归属于上市公司股东的扣除非经常性损益后的净利润	41,581,002.27	-3,078,781.30	6,462,552.13	-48,457,656.98
经营活动产生的现金流量净额	70,929,451.29	52,816,267.17	20,940,482.65	83,385,642.54

季度数据与已披露定期报告数据差异说明

适用 不适用

十、 非经常性损益项目和金额

适用 不适用

单位：元 币种：人民币

非经常性损益项目	2025 年金额	附注（如适用）	2024 年金额	2023 年金额
非流动性资产处置损益，包括已计提资产减值准备的冲销部分	403,325.55		9,443,799.80	143,665.13

计入当期损益的政府补助，但与公司正常经营业务密切相关、符合国家政策规定、按照确定的标准享有、对公司损益产生持续影响的政府补助除外	38,240,620.70		18,736,045.09	26,556,835.48
除同公司正常经营业务相关的有效套期保值业务外，非金融企业持有金融资产和金融负债产生的公允价值变动损益以及处置金融资产和金融负债产生的损益	9,065,110.84		4,721,195.94	1,040,929.73
计入当期损益的对非金融企业收取的资金占用费				
委托他人投资或管理资产的损益				
对外委托贷款取得的损益				
因不可抗力因素，如遭受自然灾害而产生的各项财产损失				
单独进行减值测试的应收款项减值准备转回				
企业取得子公司、联营企业及合营企业的投资成本小于取得投资时应享有被投资单位可辨认净资产公允价值产生的收益				
同一控制下企业合并产生的子公司期初至合并日的当期净损益	63,703.61			
非货币性资产交换损益				
债务重组损益				
企业因相关经营活动不再持续而发生的一次性费用，如安置职工的支出等				
因税收、会计等法律、法规的调整对当期损益产生的一次性影响				
因取消、修改股权激励计划一次性确认的股份支付费用				
对于现金结算的股份支付，在可行权日之后，应付职工薪酬的公允价值变动产生的损益				
采用公允价值模式进行后续计量的投资性房地产公允价值变动产生的损益				
交易价格显失公允的交易产生的收益				
与公司正常经营业务无关的或有事项产生的损益				
受托经营取得的托管费收入				
除上述各项之外的其他营业外收入和支出	-24,881,052.80		-513,322.04	217,743.20
其他符合非经常性损益定义的损益项目				
减：所得税影响额	1,224,549.71		596,747.46	204,769.41
少数股东权益影响额（税				

后)				
合计	21,667,158.19		31,790,971.33	27,754,404.13

对公司将《公开发行证券的公司信息披露解释性公告第1号—非经常性损益》未列举的项目认定为非经常性损益项目且金额重大的，以及将《公开发行证券的公司信息披露解释性公告第1号—非经常性损益》中列举的非经常性损益项目界定为经常性损益的项目，应说明原因。

适用 不适用

十一、存在股权激励、员工持股计划的公司可选择披露扣除股份支付影响后的净利润

适用 不适用

十二、采用公允价值计量的项目

适用 不适用

十三、其他

适用 不适用

第三节 管理层讨论与分析

一、报告期内公司从事的业务情况

（一）公司从事的主要业务

公司系一家专业从事灵芝、铁皮石斛、西红花等名贵中药材的品种选育、栽培、加工和销售中华老字号企业、国家高新技术企业、国家重点农业龙头企业、国家非物质文化遗产保护单位，核心产品主要包括寿仙谷牌灵芝孢子粉（破壁）、寿仙谷牌破壁灵芝孢子粉、寿仙谷牌破壁灵芝孢子粉颗粒、寿仙谷牌破壁灵芝孢子粉片、寿仙谷牌铁皮枫斗颗粒、寿仙谷牌铁皮枫斗灵芝浸膏等。

公司始终坚持“创新现代生物科技，培育道地珍稀药材，博采国医国药精华，服务民众健康长寿”的经营宗旨，围绕以灵芝及铁皮石斛等名贵中药饮片加工及保健食品的核心主业，不断完善“全产业链”经营模式，优化产业布局，拓展发展空间，依托寿仙谷品牌的核心竞争优势，全面提升企业综合实力，实现从区域性龙头企业到全国有机国药品牌企业的崛起。

（二）公司的主要经营模式

公司主要产品为灵芝孢子粉（破壁）、破壁灵芝孢子粉、破壁灵芝孢子粉颗粒、破壁灵芝孢子粉片、铁皮枫斗颗粒和铁皮枫斗灵芝浸膏等，其主要经营模式如下图：

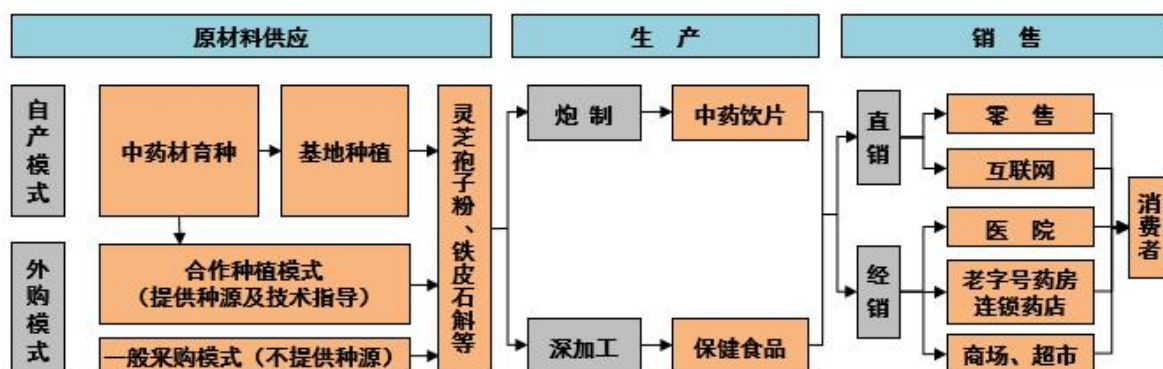

1、原材料供应模式

公司的生产原料主要为灵芝孢子粉（原料）、鲜铁皮石斛、铁皮石斛干品等中药材，主要来源于基地自产和对外采购，另外，公司也对外采购由公司提供菌种的灵芝菌棒，用以自行栽培灵芝并产出灵芝孢子粉。

（1）基地自产模式

基地自产模式是指由公司租赁土地，雇佣员工严格按照企业种植标准和要求进行灵芝和铁皮石斛的培育、栽种管理，形成公司自有的种植基地。当灵芝和铁皮石斛达到可采摘状态后，公司根据生产计划采摘后作为原材料使用。

在该模式下，公司能从源头有效控制原料的品质和安全，保障原料供应稳定，但前期投入较大，回收期较长。目前，公司已在武义白姆乡、俞源乡建立了中药材标准化种植基地，主要用于种植灵芝、铁皮石斛、西红花、杭白菊、三叶青等中药材。

（2）外购模式

外购模式有两种：一是合作种植模式，即公司通过与农户、农民专业合作社签订合同，向其免费提供菌种、种苗和技术指导，当农户或农民专业合作社生产的灵芝孢子粉（原料）、灵芝菌棒、鲜铁皮石斛及铁皮石斛干品经验收合格后，公司按合同事先约定的协议价格全数回购。二是一般采购模式，即公司直接向农户、农民专业合作社或其他法人机构按市场价收购符合公司质量标准的灵芝孢子粉（原料）、鲜铁皮石斛、其他中药材、基质等原材料。公司的外购模式以合作种植模式为主。

在合作种植模式及一般采购模式下，农民专业合作社及农户向公司提供的灵芝孢子粉（原料）均未进行任何加工，亦未粉碎破壁，灵芝孢子粉（原料）的破壁由公司完成。

2、生产模式

公司的生产流程如下：

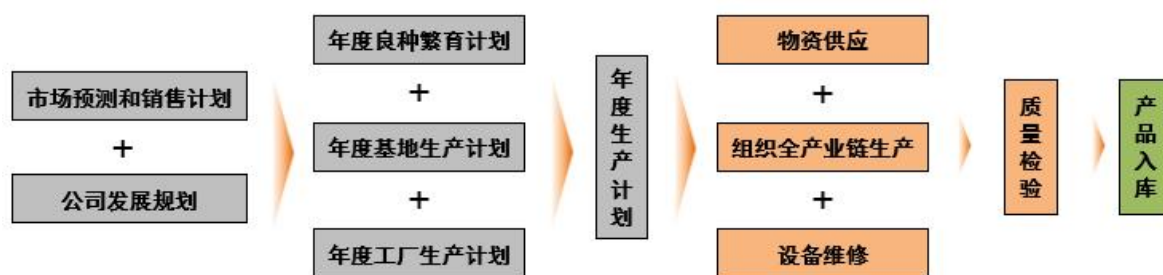

每年末，生产技术中心根据公司五年发展战略及营销中心提供的市场预测和销售计划制定下一年度的良种繁育计划、基地生产计划和工厂生产计划，经总经理审批通过后形成公司本年度的生产计划，并由生产技术中心结合基地大棚建造情况、基地种植周期、设备运行情况、原材料及成品库存、生产周期等要素，形成每月生产计划，经分管生产的副总经理批准后安排生产。

3、销售模式

公司已形成了经销模式及包含互联网销售的直销模式并重的销售格局。直销模式主要针对购买公司产品用于直接消费的企事业单位及个人，而经销模式主要针对医药连锁店、药品经销商、超市及商场。

（1）经销模式

经销模式是指公司在指定市场区域甄选一家以上经销商，通过经销商将产品销售给终端客户的销售模式，主要针对医药连锁店、药品经销商、超市及商场，分为买断式经销（公司和经销商之间构成买卖关系，经销商承担货物灭失风险）和代销式经销（公司与经销商之间构成委托关系，公司承担货物灭失风险）。公司主要选择大型、知名或有信誉的老字号药房、大型商超作为合作伙伴，拓展经销渠道。

（2）直销模式

直销模式是指不通过中间销售环节，直接将产品销售给终端客户的销售模式，主要针对购买公司产品用于直接消费的企事业单位及个人。在直销模式下，公司主要通过零售和互联网等渠道实现销售。

报告期内公司新增重要非主营业务的说明

适用 不适用

二、报告期内公司所处行业情况

（一）中药饮片行业概况

中药饮片是传统中药产业的三大支柱之一，上承中药材，下接中成药、提取物、保健品和中医临床，处于整个中药产业链的核心位置。中药饮片产业的健康、可持续发展，不仅影响中药产业的整体发展质量与效益，更对中医药事业的长期发展具有关键性的影响。2025年3月，国务院《关于提升中药质量促进中医药产业高质量发展的意见》从资源保护、生态种植、生产制造等全链条布局支持政策，工信部同步推进中药原料提质稳供等专项行动。2025年7月，国家中医药管理局综合司关于印发《中医医院治未病科建设与管理指南（2025年修订版）》，引导中医医院治未病科规范化建设和科学管理。2025年12月，《国家基本医疗保险、生育保险和工伤保险药品目录（2025年版）》正式发布，国家医保药品目录内药品总数达到3253个，其中西药1446个、中成药1335个、协议期内谈判药品部分472个（含西药411个、中成药61个），中药饮片部分892个。中医药支持政策已较为完善，中医药将逐渐步入改革成效显现阶段。

从发展趋势看，中药饮片集中度持续提升，龙头企业凭借全产业链、GAP基地建设及全程溯源优势扩大份额，产业链呈现“上游道地产区集中、中游企业向种植与深加工延伸、下游医院集采+零售连锁+电商三轨并行”的重构特征，县域市场下沉加速。未来中国中药饮片行业将更加注重创新与融合。一方面，通过加强与现代医学、生物技术的结合，开发出更多针对特定疾病的有效产品；另一方面，推动中药饮片与其他健康产业如保健品、化妆品等的跨界合作，拓展市场边界。随着国民健康意识的提升和对传统中医文化的重视，中药饮片市场需求持续增长。中商产业研究院发布的《2025-2030年中国中医药市场需求预测及发展趋势前瞻报告》显示，2024年中国中药饮片市场规模达到3038亿元，较上年增长8.97%；结合行业发展态势，2025年中药饮片市场规模预计可达到3200亿元。随着全球对传统医学的认识加深以及“一带一路”倡议的推进，中国中药饮片有望开拓更广阔的国际市场。

（二）保健食品行业概况

2025年，中国保健食品行业在居民健康意识持续提升、消费群体迭代、渠道变革深化及政策监管趋严的多重背景下，呈现“稳健增长、结构分化、价值升级”的发展态势，正处于从“规模扩张”向“质量深耕”转型的关键阶段。据Euromonitor数据显示，2018-2025年国内保健食品行业市场规模保持5.4%的年复合增长率，2025年市场规模预计达到2641亿元。市场规模稳步扩容，品类创新持续迭代，品牌竞争从“营销驱动”向“研发+品质+服务”多维价值驱动转型。

2025年获批的国产注册类保健食品共456款，进口新注册产品仅6款，从功能分布来看，呈现出“核心功能扎堆，获批功能多样”的特点。注册产品功能围绕“增免、抗氧化、抗疲劳、骨密度”等核心刚需展开，同时兼顾不同功能需求研发方向。双功能保健食品中，“有助于改善黄褐斑+有助于抗氧化”、“有助于增强免疫力+缓解体力疲劳”、“有助于改善骨密度+有助于增强免疫力”三类组合均各有2款获批，成为热门搭配。单一功能赛道里，“有助于增强免疫力”、“有助于维持血糖健康水平”、“有助于改善骨密度”等功能获批数量名列前茅，其中助于增强免疫力功能在组合与单一功能产品中均表现突出，反映出消费者对增强免疫力、基础健康防护的刚需。有助于改善黄褐斑、改善缺铁性贫血、调节肠道菌群等功能均有产品覆盖，满足不同人群的精准健康需求。

政府对大健康产业的支持力度加大，鼓励创新研发和质量提升，为行业提供了良好的发展环境。中高收入群体对高品质、个性化健康解决方案的需求提升，促进了高端保健食品市场的发展。营养补充剂、功能性食品、特殊医学用途配方食品等细分市场保持较快增长速度。线上购物便捷性提高，社交媒体影响加深，使得消费者更倾向于通过互联网获取信息并进行购买决策。头部品牌凭借其强大的研发实力、品牌影响力和渠道优势，市场份额将进一步扩大。随着市场吸引力增强，更多资本和创业团队涌入行业，加剧市场竞争态势。传统食品企业、医药企业与互联网平台等跨界合作增多，形成新的竞争优势。利用大数据和人工智能技术精准定位目标消费群体，开发具有差异化优势的产品，提供定制化服务，成了新的研发趋势。

同时，国家对保健品行业的监管持续加码，核心围绕产品合规、宣传规范、质量安全三大维度展开，彻底终结了过去“重营销、轻品质”的粗放式发展模式。国家市场监督管理总局持续推进保健食品注册与备案管理改革，严格审核新品功能声称，严厉打击虚假宣传、夸大宣传等行为。同时，“保健食品区块链溯源系统”建设加速推进，目前已覆盖85%的头部企业，实现了产品从原料到终端的全程可追溯，有效强化了质量安全管控。品牌营销重点从“夸大宣传”转向“价值传递”，通过科普内容、专家背书、真实用户证言等方式，提升品牌信任度。中小品牌因研发能力弱、合规储备不足、渠道资源有限，正加速被市场淘汰，行业集中度有望持续提升。

（三）灵芝及灵芝孢子粉行业概况

灵芝在我国药用历史已达2000多年，灵芝孢子粉是灵芝在生长成熟期，从菌管弹射出来的极微小的卵形生殖细胞，具有灵芝的全部遗传活性物质，通过现代药理学和临床实验表明，灵芝孢子粉具有补气安神、健脾益肺、对辐射危害有辅助保护作用，能提高免疫力，适用于肿瘤、心脑血管、老年痴呆、亚健康等免疫力低下人群。由于灵芝孢子包裹了两层坚韧的几丁质壁壳，人体无法吸收，一般的物理、化学方法也很难将其破坏，因此在技术未发展之前，对于灵芝孢子粉的研究和开发一直停滞不前。近年来，随着栽培技术和破壁、去壁技术的发展，灵芝孢子粉产品才逐渐进入消费市场。

灵芝孢子粉在消费者中的认可度逐渐提高，市场规模不断增长。灵芝孢子粉富含多种生物活性物质，主要包括灵芝多糖、三萜类化合物、多肽和氨基酸、微量元素。研究发现，灵芝多糖具

有免疫调节、抗肿瘤、抗氧化等作用，三萜类化合物具有抗炎、抗病毒、降血脂等功效，多肽和氨基酸有助于增强体力、改善睡眠质量。灵芝孢子粉的多种活性成分使其在保健、疾病预防和辅助治疗等方面具有广泛的应用，适合不同人群的健康需求。

从灵芝及灵芝孢子粉的销售区域看，主要集中于人均收入水平相对较高，保健意识较强的东部及沿海发达地区。从消费人群看，主要集中于年纪偏大、具有一定经济承受能力的群体，主要用于疾病预防及保健为目的。从销售渠道看，出于对品牌产品的信任，消费者多通过老字号药店、品牌直营店或连锁药店购买，也有部分消费者通过商超、互联网购买。

随着《辅酶 Q10 等五种保健食品原料备案产品剂型及技术要求》的发布，灵芝孢子粉被列入备案制保健食品原料目录，市场上涌现一大批灵芝孢子粉产品生产型企业，但形成育种、栽培、研发、生产、销售等全产业链体系的企业较少，且产品技术含量低，质量参差不齐。多年来，寿仙谷始终坚持种质资源收集、良种选育、有机栽培、产品研发、精深加工、标准制定和药理临床研究全产业链发展，掌握了去壁独家专利技术，领导制定了《中医药-灵芝》《中医药-破壁灵芝孢子粉》ISO 国际标准、《灵芝栽培及采收技术规程》国家标准，并领衔修订《浙江省灵芝孢子粉炮制规范》，参与起草多项灵芝类地方标准与行业标准，处于行业领先。

市场上销售的灵芝及灵芝孢子粉产品发展阶段

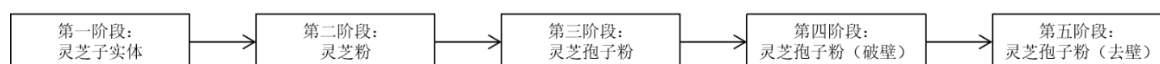

(四) 铁皮石斛行业概况

铁皮石斛为兰科石斛属多年生附生草本植物，其药用历史已有 2,000 多年，自 2010 年版《中国药典》，被作为单一品种记载，自 2023 年 11 月，被纳入国家“药食同源”目录。现代临床和药理研究证明，铁皮石斛益胃生津，滋阴清热，能提高人体免疫力，在糖尿病、肿瘤患者，咽喉炎、白内障、心血管病等中医临床上广泛应用。

铁皮石斛种植及生产企业的区域性分布明显，主要集中于浙江和云南两省。从销售区域来看，主要集中在浙江，其次是上海、江苏、北京、广东等沿海发达城市。目前市场上销售的铁皮石斛产品主要分三类，一类是鲜品，包括茎、花、叶，其中茎是最重要的销售品；二是将铁皮石斛茎制成干品，以铁皮石斛、铁皮枫斗为主；三是以保健食品为主的深加工产品，包括颗粒剂、胶囊、片剂、口服液、浸膏等多种剂型。从消费人群来看，主要集中于年纪偏大、具有一定经济承受能力的群体。

产品类型	产品性质	典型产品	消费人群	消费区域
鲜品	中药材	铁皮石斛鲜条	保健意识较强、年纪偏大、拥有一定经济实力的人群	浙江、上海、北京、广东、江苏等经济发达地区
干制品	中药饮片	铁皮石斛、铁皮枫斗		
深加工制品	保健食品	铁皮枫斗冲剂、胶囊、含片、浸膏等		

在铁皮石斛深加工及销售环节，浙江企业具有领先优势。目前，浙江已形成以天台、乐清、金华、杭州等为产业集聚区，浙江天皇药业有限公司、金华寿仙谷药业有限公司、康恩贝集团有限公司、浙江森宇药业有限公司等一批骨干企业已成为产业发展的中坚力量，初步形成了立钻牌、寿仙谷牌、森山牌、康恩贝济公缘牌等主导品牌。

三、经营情况讨论与分析

2025年，面对经济增长放缓、消费需求疲软、行业竞争加剧等复杂严峻的外部环境，公司坚守“科技立企、营销兴企、管理强企”核心战略，聚焦“营销兴企”主引擎，以“稳增长、促改革、防风险、提效益”为目标，围绕“体系化、数智化、效益化”工作任务，推进“一三六工程”建设，推动营销、产品、科研等多维度升级，生产经营大局稳定，高质量发展基础持续夯实。

2025年度，公司全年实现营业收入64,018.15万元，同比下降9.21%；实现归属于上市公司股东的净利润1,817.43万元，同比下降89.58%；实现归属于上市公司股东的扣除非经常性损益的净利润-349.29万元，同比下降102.45%。



（一）深耕全域营销，激活市场增长新动能

以“营销兴企”为核心抓手，开展“大思考、大调研、大讨论、大提升”专项活动，坚持市场需求导向，统一全员营销思想，全面摸排市场动态、研判消费趋势。落实职能部门赋能清单，明晰营销中心与各区域市场发展路径，营销改革持续深化。

坚持文化赋能品牌焕新，成功举办中华灵芝文化节，深挖品牌文化底蕴、激活内生发展动力；联合京东健康发布《2025灵芝品类健康消费白皮书》，引领全民养生消费新风向。以端午、中秋、重阳等传统佳节为媒，推动灵芝文化与现代生活消费深度融合；精准策划高端沙龙、客户答谢宴、

内购会等多元化活动，精准触达核心客群。全年累计开展百余场市场活动，实现全域市场深耕细作，品牌渗透力与影响力稳步提升。

深化新媒体全渠道布局，携手李佳琦、初瑞雪等顶流达人团队开启直播合作，达人带货初显成效。构建全平台直播矩阵与短视频传播体系，公司副董事长、总经理、董事会秘书等管理层亲自参与直播；双十一期间，特邀潘展乐爷爷、百万粉丝主持人潘蓉联袂助阵，创下千万级销售佳绩，多年蝉联天猫平台灵芝类目销售榜首。积极探索跨界产品创新，铁皮石斛文旦汁、铁皮石斛寿仙粥顺利试水市场，拓宽产品消费场景。

借力体育营销与公益行动，为品牌注入年轻活力与社会责任温度。浙江寿仙谷游泳队征战国际赛场与国内顶级赛事屡创佳绩，以冠军光环赋能品牌年轻化转型；冠名2025年“寿仙谷杯”全国桥牌老年公开赛，彰显百年药企的责任担当。公益事业持续发力，八年坚守肿瘤学子关爱活动；全国肿瘤防治周期间，举办钱塘江畔千人雨中毅行活动，筹措善款用于公益资助；“中华慈善日”认捐百万元资助困难学子，为武义县的助学、助困、助医、救急、关爱弱势群体等方面注入源泉动力；携手游泳队走进儿童福利院，以冠军精神激励特殊儿童群体，延续企业温暖。

（二）强化科研引领，筑牢创新发展硬支撑

坚持创新驱动发展战略，持续加大研发投入力度，科研体系持续优化完善，构建覆盖基础研究、产品开发、临床验证、产业标准制定的全方位研发网络。累计在研项目99项，新获批政府专项4项，结题10项；推进59项委外合作项目，广纳行业顶尖智慧、实现协同攻关；开展15项核心产品临床试验，科学论证产品功效。寿仙谷“中药全产业链创新联合体”获批浙江省首家中药创新联合体，进一步深化产学研融通创新，凝聚产业发展合力。

种质资源与优良品种选育实现重大突破。建成全球规模最大灵芝种质资源库并获吉尼斯认证，构建靶向选育加工标准化全产业链数智创新技术体系。“仙芝3号”获国家品种权证书；聚焦抗氧化、延缓衰老功效，选育出多糖平均含量达40%以上的铁皮石斛优良品种“仙斛4号”；瞄准辅助抗肿瘤核心需求，选育出中极性三萜酸组分、低极性三萜酸组分含量分别比仙芝1号高40.2%、71.4%的灵芝优良新品种“仙芝5号”。公司生物育种正式迈入精准育种新时代。

知识产权体系日趋完善。全年授权发明专利7项、实用新型专利1项，核心专利“一种灵芝孢子全成分分离及利用的方法”、“一种灵芝孢子油组分乳剂、其制备方法在抗肿瘤产品中的应用”等顺利授权；登记注册软件著作权7项；发表论文30篇，其中SCI论文16篇。公司核心竞争力持续增强。

科研平台提档升级。公司成功获批浙江省级高新技术企业研究开发中心、浙江省武义优势特色中药“浙农英才”工作站、浙江省青年入乡实践站点、武义县食药菌种质创制与利用科技创新中心。寿仙谷博士后科研工作站晋级国家级博士后工作站。

（三）严守质量底线，构建生产提质新格局

公司坚守质量生命线，秉持“有机智能适生栽培”技术体系和“道地+有机+GAP”质量管理模式，构建从田间源头到终端产品的全链条质量管控体系，全力保障产品“安全、有效、稳定、可控”，全年产品出厂合格率达100%。白姆种植基地通过省中药材GAP延伸检查，寿仙谷健康生物产业园软胶囊制剂车间获生产许可，“去壁灵芝孢子粉”核心产品中麦角硫因、腺苷、灵芝酸A及麦角甾醇等特色成分的检测方法与功效评价体系不断完善。公司成功入选浙江省制造业质量标杆企业，全链质保标准化水平再上新台阶。

标准化建设再创佳绩。继2018《中医药-灵芝》ISO国际标准后，公司主导制定的《中医药-破壁灵芝孢子粉》ISO国际标准正式发布，实现全球规则制定领域重大突破；《灵芝栽培及采收技术规程》《猴头菇》两项国家标准相继落地。全年累计制定国际、国家、地方、团体标准共10项。《药用植物航天育种技术要求》获团体标准制定贡献奖，“浙江武义中药材全产业链智慧生产标准化试点”入选国家标准化试点项目。

三产融合协同发展，“寿仙谷旅游驿站”上榜第四批省一级旅游驿站。寿仙谷中医药文化实践研学基地入选“全国研学旅游基地品质提升试点单位”。寿仙谷牌破壁灵芝孢子粉入选第二批“浙产中药”产业品牌名单。杭菊（胎菊）产品获评2025浙江省中药材博览会“金奖”。寿仙谷公司“石斛荔枝药膳鸡（菜肴）”、“铁皮石斛银耳露植物饮料（饮品）”入选第七届“浙江省十大药膳”。

（四）加速数智转型，夯实稳健发展强根基

数字筑基驱动转型。全面推进信息化系统建设，实现数智化贯穿管理、运营、服务全链条。圆满完成营销信息化一期建设目标，推动AI大模型应用落地运营；自主研发肿瘤学子公益活动系统、LIMS企微信小程序、财务账期配置管理系统、研究院模型应用管理平台、机器人巡检管理平台等12个项目；系统集成与互联互通成效显著，为企业高质量发展注入强劲动能。

数智化标杆建设成果丰硕。公司获评浙江省未来农场、未来工厂，成为浙江省首家链主型中药企业未来工厂；《寿仙谷大健康产品5G工厂》上榜国家工业和信息化部《2025年5G工厂名录》。“现代中药数智创新综合性数字赋能平台项目”获国家数字经济中央预算内投资专项补助。“智慧农场+智慧工厂+智慧市场”产业协同体系推动传统中医药与现代科技深度融合项目入选浙江省历史经典产业传承创新发展优秀案例，《AI驱动大健康产业全流程转型升级与示范应用》项目成功入选2025年首批浙江省人工智能赋能制造名录，“灵芝仿野生有机栽培智能化大棚内环境监测分析数据”荣获浙江省知识产权研究与服务中心第一届“数知通杯”数据知识产权大赛三等奖，数智化转型走在行业前列。

（五）深化治理增效，实现稳健运营新跨越

持续完善现代化治理体系，压实“关键少数”管理责任，聚焦管理增效、开源节流，细化绩效目标、强化责任落实，健全部门预算与执行管理评价、业绩考核体系，建立优胜劣汰的良性竞争机制。顺利通过职业健康安全、环境管理体系监督审核，强化全员安全意识，规范安全操作规

程与应急处置流程，保障企业平稳高效运转。深入实施“四鹰计划”人才工程，借鉴头部企业经验开展多维度专项培训，厚植企业文化底蕴，打造高素质专业化人才队伍。

公司高度重视投资者关系管理。实际控制人李振宇总经理增持 2% 股份，向资本市场传递对公司价值成长预期的积极信号，有效提振投资者的投资信心。常态化召开业绩说明会，开展投资者接待日活动，同时通过投资者热线、企业邮箱、E 互动平台等畅通投资者沟通桥梁并积极回应投资者关切。信息披露以投资者需求为导向，主动披露可持续发展报告，充分展现公司在环境、社会及治理方面的优秀成果。荣获“2025 新质生产力可持续发展领航者”、“2025 年度上市公司最佳 ESG 实践奖”、“金骏马 ESG 可持续发展先锋企业奖”等荣誉，并入围浙江省企业社会责任促进会与中诚信绿金联合发布的“2025 浙江上市公司 ESG 绩效最佳 100 名企业”榜单。公司 2024-2025 年度信息披露工作获评上交所最高评价等级“A”级。

2025 年，公司斩获荣誉 57 项（其中国家级 17 项、省级 28 项）。核心人才梯队硕果累累。李明焱董事长获评中国证券网“2025 精锐企业家”；李振皓副董事长获正高级研究员职称，受聘浙江农林大学林业与生物技术学院博士生校外行业导师及金华高等研究院产业教授，被授予“金华发展创新突破奖”；总经理李振宇获评“优秀青年企业家”。徐靖、祝彪、王瑛、刘国芳、杨继鸿、朱卫东等一大批骨干人才荣获各级荣誉、入选专业人才库，为企业长远发展提供了坚实人才保障。

四、报告期内核心竞争力分析

√适用 □不适用

（一）“全产业链”发展优势

公司已形成灵芝、铁皮石斛等系列产品的“全产业链”发展模式：

1、优良品种是道地药材的关键。公司从产业链源头的育种开始做起，先后选育了“仙芝 1 号”、“仙芝 2 号”、“仙芝 3 号”、“仙芝 5 号”、“仙斛 1 号”、“仙斛 2 号”、“仙斛 3 号”、“仙斛 4 号”等新品种，从源头为下游的标准化种植提供了保障。

2、中药饮片行业的上游为中药材种植。目前，公司已在白姆乡和俞源乡建立了中药材标准化种植基地，种植、加工的铁皮石斛、灵芝、灵芝孢子粉通过了中国、欧盟、美国、日本、加拿大有机产品认证，获评中国中药协会“铁皮石斛、灵芝品种道地药材保护与规范化种植示范基地”，“浙江省优质道地中药材示范基地”。

3、灵芝及铁皮石斛相关产品是公司“全产业链”发展模式的核心，是公司利润的主要来源。公司运用先进的现代中药饮片炮制工艺以及提取、分离、提纯等精深加工技术对灵芝和铁皮石斛进行深度开发，提高了原料的利用效率及产品品质。

4、产业链的下游为药品、食品流通行业。公司充分利用连锁经营、现代物流和互联网技术建立了自身的销售渠道，在浙江、北京、湖南等地设立了 60 家直营店，主要销售“寿仙谷”品牌的灵芝、灵芝孢子粉及铁皮石斛等深加工产品，增强了对流通渠道的控制力。

（二）育种优势

优良品种是道地中药的关键，品种优劣直接关系到中药材的产量、质量和药效。公司拥有全球最大的灵芝种质资源库和信息数据库，获吉尼斯世界纪录认证；同时建立铁皮石斛、菊花、绞股蓝等浙产特色优势道地药材种质圃。构建了系统选育、诱变、杂交、分子育种、精准育种等综合育种技术体系，建有生物育种创新实验室、数智化繁种车间，建立了一套完善的食药菌和中药材育苗繁殖一体化技术体系，为食药菌和中药材优良品种选育、快繁及标准化、产业化生产开创了可持续开发利用的新模式。



1、灵芝育种方面

公司自主选育的“仙芝 1 号”、“仙芝 2 号”、“仙芝 3 号”、“仙芝 5 号”灵芝通过浙江省非主要农作物品种审定，具抗逆性强、高产、高活性成分等特点。“仙芝 1 号”灵芝是首个通过浙江省级审定的灵芝品种，该品种源于野生种质，经诱变选育而成。“仙芝 2 号”灵芝新品种以“仙芝 1 号”为亲本经航天诱变等方法育成。公司“灵芝新品种栽培及精深加工产业化研发项目”被列为“国家星火计划”项目，“灵芝新品种选育和生态高效栽培及精深加工关键技术与产业化”项目获“浙江省科学技术奖二等奖”和“中华全国工商业联合会科技进步二等奖”。

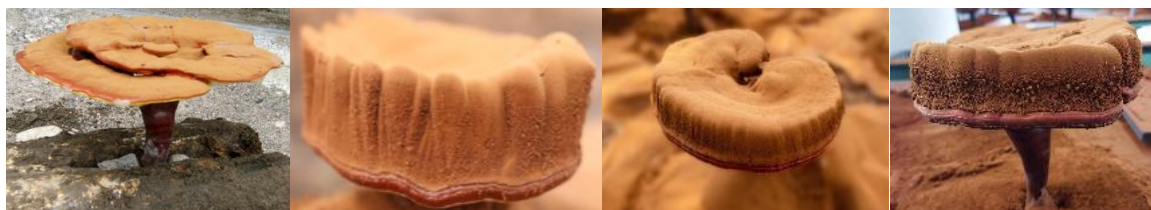



2、铁皮石斛育种方面

公司建立了铁皮石斛种质资源库，运用现代分子生物学技术，自主选育出适合于浙江省栽培，具有“高成活率、强抗逆、高产量”特点的“仙斛1号”、“仙斛2号”、“仙斛3号”、“仙斛4号”铁皮石斛，并通过了浙江省非主要农作物品种审定委员会审定。“‘仙斛1号’铁皮石斛新品种繁育及标准化有机栽培示范”项目被列为国家技术创新基金项目，“铁皮石斛新品种选育高技术产业化示范工程”被列为国家高技术产业发展项目，寿仙谷品牌石斛产品被中国中药协会评为“中国好石斛”。



(三) 种植及栽培优势

一是公司通过研究灵芝和铁皮石斛的生长规律，模拟灵芝和铁皮石斛的野生生长环境，按照国家有机产品标准及国家中药材 GAP 标准进行栽培和管理。在整个种植过程中，采用高效、可循

循环利用的种植基质，不使用化学合成的农药与激素，采用“预防为主，防治结合”的物理及生物综合方法防治病虫害，确保中药材无污染、高纯度和高品质。武义“寿仙谷”灵芝、灵芝孢子粉及制品与武义“寿仙谷”铁皮石斛及制品被国家质检总局批准为生态原产地保护产品，并且同时通过中国、欧盟、美国、日本有机产品认证。2022年6月，“武义灵芝”被正式核准注册为国家地理标志证明商标。

二是公司创新了循环经济型、有机栽培新模式，研究开发“灵芝废料→加工配制→铁皮石斛基质”综合利用新技术，该技术以灵芝栽培后菌渣、树皮配方经堆置发酵处理而制成铁皮石斛种植基质，不仅成本低廉，免除食药菌栽培废渣对环境造成污染，更重要的是解决了行业传统采用砂石为基质栽培铁皮石斛造成大田砂石化、复耕难的环境问题，体现了良好的生态效益。

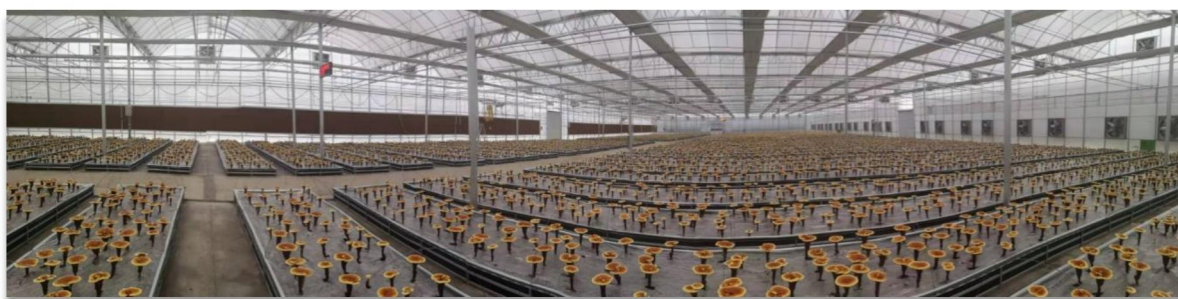

三是公司种植基地结合卫星遥感和GIS等技术，实现基地→区块→大棚多层次精细化管控。集成物联网、机器视觉和反馈控制等技术，构建基于产量-品质多目标优化的环境因子适生调控模型，研制灵芝栽培专用数字化大棚，实现温度、湿度、CO₂、光照等环境因子的云端一体智能调控，达到优质高产稳产的目标。通过浙江省未来农场认定；荣获“数据要素×”大赛全国总决赛现代农业赛道二等奖。

（四）标准制定优势

公司在灵芝及铁皮石斛的技术研发和行业标准制定方面处于领先地位。共主持和参与制定已发布标准78项，其中国际标准5项、国家标准9项、英国标准1项、行业标准1项、地方标准9项、团体标准53项。获评浙江省商贸流通标准化良好行为示范企业、浙江省标准国际化示范单位、浙江省两化融合贯标企业。公司领衔制定的ISO国际标准《中医药-灵芝》《中医药-铁皮石斛》《中医药—破壁灵芝孢子粉》分别在2018年12月、2019年2月、2025年7月正式发布。公司同时主导承担了浙江省药监局对《浙江省中药炮制规范》（2015年版）收录的灵芝孢子粉炮制规范的修订工作，参与制定的《中国药用石斛标准》《浙江省地方标准-无公害铁皮石斛》已在行业内推广多年，有效提高了浙江省铁皮石斛规范化栽培技术水平，为农户高产栽培和产品质量控制提供了技术保证。“以国内领先、国际先进、打造中国制造样板和引领者为目标，聚焦高质量、公信力、竞争力、现代化、生态化、国际化”的浙江制造标准《破壁灵芝孢子粉》《铁皮枫斗颗粒》顺利颁布实施并通过“品”标认证。



（五）灵芝孢子粉破壁去壁工艺优势

灵芝孢子继承了灵芝的全部遗传物质，具有很高的药用价值。但灵芝孢子具有双层壁结构，其主要由几丁质构成，在人体内难以分解，从而限制了人体对其营养物质和生物活性成分的吸收和利用。因此，破壁和去壁技术是灵芝孢子产品的关键工艺，对产品的安全性、有效性和质量有着极其重要的作用。目前孢子粉的破壁技术有生物酶解法、化学法、物理法等，其中物理破壁法应用较多。物理破壁法中最为常用的方法为振动磨粉碎破壁，该方法破壁率高，但由于物料与振动磨直接接触，极易造成重金属污染和氧化。公司采用的是独创的“四低一高”超音速低温气流破壁技术，通过物料的自身碰撞实现破壁，不仅提高了破壁率，也避免了重金属污染和物料氧化，显著提高了产品的安全性。此外，在破壁的基础上，公司发明了孢子粉去壁技术，将破壁后残留的壁壳与有效成分分离，极大地提高了灵芝多糖和灵芝三萜等有效成分的含量，并提升了产品的活性和药效。通过整合破壁、去壁技术，以及物料前处理（去瘪去杂）、壁壳综合利用等技术，公司于2017年获得了专利号为ZL201310743712.8“一种灵芝孢子粉的精制工艺与综合利用方法及其用途”的发明专利，并以此技术为基础开发了保健食品：寿仙谷牌破壁灵芝孢子粉、寿仙谷牌破壁灵芝孢子粉颗粒和寿仙谷牌破壁灵芝孢子粉片等。

扫一扫 观看视频

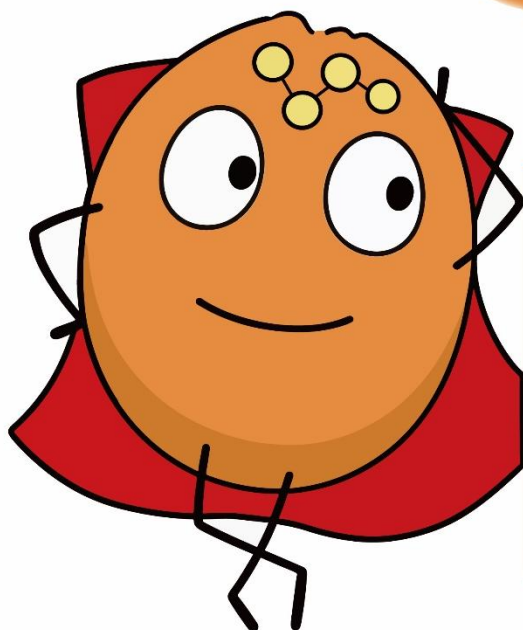

寿仙谷去壁灵芝孢子粉是如何炼成的？

灵芝孢子粉显微结构

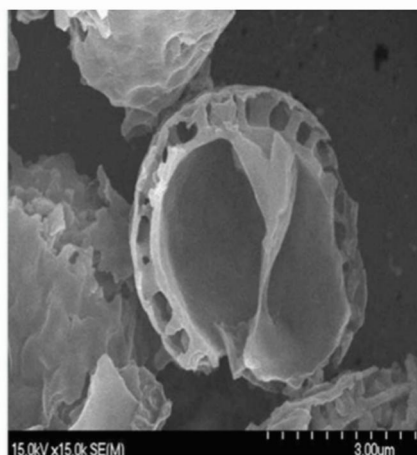
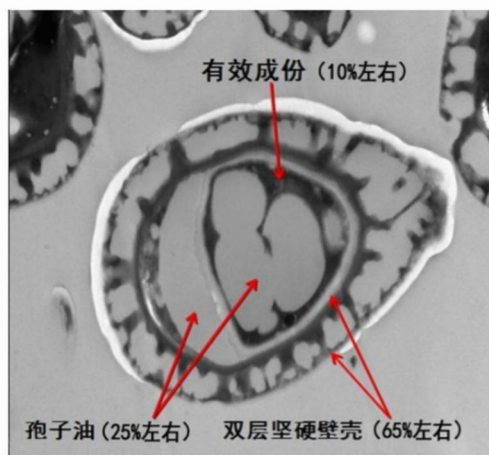

孢子壁由几丁质等高分子组成：具有耐磨、耐酸碱和不易被酸解、酶解的特性

【灵芝孢子粉及壁壳显微结构】

无重金属污染、无油蒿



检测指标	检测结果		
	原料 (未破壁)	振动磨 粉碎 破壁	气流 粉碎 破壁
镍, ≤1mg/kg	0.11	13.12	0.27
铬, ≤2mg/kg	0.21	27.11	0.57

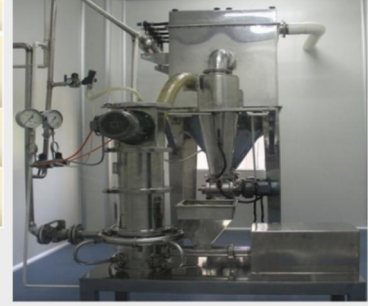

数据来源：论文《微波消解ICP-MS分析不同破壁方法灵芝孢子粉中无机元素含量》

传统振动磨破壁机：

- 优点：破壁率高
- 缺点：破壁后易氧化变质
易造成重金属二次污染

超音速气流粉碎机：

- 优点：破壁率高，
安全无污染

【超音速低温气流破壁技术优势】

有效成分提高10倍



国家发明专利产品



寿仙谷牌破壁灵芝孢子粉-去壁款检测报告

浙（省）疾控检字第201604073号

序号	检测项目	单位	检测结果
1	粗多糖	%	16.6
2	总三萜	%	6.03

浙江省疾病预防控制中心
Zhejiang Provincial Center For Disease Control And Prevention

普通破壁灵芝孢子粉检测报告

浙（省）疾控检字第201700510-R号

序号	检测项目	单位	检测结果
1	粗多糖	%	0.91
2	总三萜	%	1.07

浙江省疾病预防控制中心
Zhejiang Provincial Center For Disease Control And Prevention

【灵芝孢子粉去壁技术优势】

	第一代 灵芝孢子粉	未破壁 特点：直接服用人体吸收率低，难消化 口感：不苦	
	第二代 破壁灵芝孢子粉	破壁 特点：有效成分得到释放，但壁壳与有效成分混为一体 口感：苦味不明显	
	第三代 去壁灵芝孢子粉	去壁 特点：去除壁壳留精华，浓缩高纯度 口感：味苦浓香无油蒿	

冲泡静置6h以上

【不同灵芝孢子粉冲泡效果对比】

（六）铁皮石斛种植的区位优势

铁皮石斛种植的地域性明显，浙江一直以来是我国铁皮石斛的重要原产地之一，而且浙江省的冬季气温较低，铁皮石斛处于休眠期，对铁皮石斛有效成分的代谢积累十分有利，因而浙江省种植的铁皮石斛中的多糖含量较高，药用价值显著。公司总部所在地武义县的气候、水质、空气等环境条件非常适合铁皮石斛的生长，是铁皮石斛的道地产区，“武义铁皮石斛”于2012年成为首个农业部批准的铁皮石斛国家地理保护标志农产品。公司在铁皮石斛种植的区位优势明显。



（七）可靠的原材料供给优势

灵芝孢子粉（原料）和铁皮石斛是公司生产中药饮片和保健食品的重要原料，为保证优质、稳定、充足的原料供应，公司在武义县的白姆乡和俞源乡建立了种植基地，为公司生产破壁/去壁灵芝孢子粉、铁皮石斛等下游产品提供了大部分原料保证。同时，公司通过合作种植模式购买优质原料，充分发挥在种质资源方面的优势，以弥补自产原料供应不足，迅速扩大生产规模。

（八）完善的产品生产及全过程质量控制体系

公司不断完善生产过程管理，提高产品品质。种苗培养环节，公司注重空气、水等环境要素的选择，严格保证培养液/基、培养瓶、水源等的洁净，防止污染源产生。在接种环节，一线员工需更衣洗手消毒后，方能在接种室超净工作台内按无菌操作规程进行生产操作。在栽培和种植环节，严格按照中药材 GAP 认证及有机产品认证、ISO14001 的要求进行作业，不使用化学合成的农药和肥料。在中药饮片炮制环节，按高于《中国药典》和《浙江炮规》的要求进行炮制。在保健食品深加工环节，根据《保健食品良好生产规范》的要求进行操作。在经销环节，公司选择与实力雄厚、声誉良好的老字号药店及高端商超进行合作，使产品的安全管理得以有效贯彻。

（九）人才与平台优势

公司管理和研发团队保持稳定，凝聚力较强，具备丰富的灵芝及铁皮石斛行业的育种、种植、炮制、加工和销售管理的经验，确保了公司在技术、管理和营销上的优势地位。现有管理和研发团队中，公司董事长李明焱先生拥有 40 多年中药材品种选育和中药饮片研发的行业经历，获国务院特殊贡献津贴专家、全国劳动模范、全国五一劳动奖章、国家“万人计划”科技创业领军人才、全国十佳优秀科技人才、全国杰出青年星火带头人、中国科技创新企业家、浙江省农业科技先进工作者、浙江省农业科技突出贡献者等荣誉。公司以省级院士专家工作站为核心，拥有 21 个科研创新平台，其中国家级平台有 5 个。“寿仙谷院士专家工作站”于 2022 年被评为“省级重点院士工作站”；“省级博士后工作站”于 2021 年被评定为“优秀博士后工作站”，并于 2025 年获批“国家博士后工作站”；“寿仙谷珍稀药材产品省级重点农业企业研究院”2019-2021 年绩效评价获得优秀，并于 2022 年通过验收；2024 年获批“全省食药菌生物育种与综合利用重点实验室”；2025 年，“浙农英才工作站”成功验收，同时获批了“农业农村部食药菌繁育加工重点实验室”、“武义县食药菌种质创制与利用科技创新中心”。公司拥有一批国家级专业顶尖技术人才，专业涵盖药学、医学、农学、生物学等领域。另外，通过中高层管理人员和技术骨干持股，保证了企业经营目标与股东目标一致，有利于公司核心团队的稳定和保障公司的长远发展。

五、报告期内主要经营情况

报告期内，公司实现营业收入 64,018.15 万元，同比下降 9.21%；实现归属于上市公司股东的净利润 1,817.43 万元，同比下降 89.58%；实现归属于上市公司股东的扣除非经常性损益的净利润-349.29 万元，同比下降 102.45%。

（一）主营业务分析

1、 利润表及现金流量表相关科目变动分析表

单位：元 币种：人民币

科目	本期数	上年同期数	变动比例（%）
营业收入	640,181,536.51	705,110,520.62	-9.21
营业成本	136,553,136.94	140,015,520.96	-2.47
销售费用	262,796,906.87	309,477,562.28	-15.08
管理费用	100,945,175.96	88,362,881.16	14.24
财务费用	9,146,091.87	-18,827,571.04	不适用
研发费用	51,635,061.39	48,405,479.22	6.67
营业外支出	25,543,517.89	814,908.85	3,034.52
所得税费用	84,018,866.17	44,950.06	186,816.03
经营活动产生的现金流量净额	228,071,843.65	214,969,584.95	6.09
投资活动产生的现金流量净额	-284,318,996.29	-237,951,708.30	不适用
筹资活动产生的现金流量净额	-38,325,849.80	-246,521,077.41	不适用

营业收入变动原因说明：主要系经济增长放缓等问题导致消费疲软所致。

销售费用变动原因说明：主要系公司优化营销策略，推动品牌建设向精细化运营转型所致。

管理费用变动原因说明：主要为折旧费用增加所致

财务费用变动原因说明：主要系存款利率下降导致利息收入减少和可转债利息摊销增加所致。

营业外支出变动原因说明：主要系子公司寿仙谷饮片补缴税款后，补充计提相应的滞纳金所致。

所得税费用变动原因说明：主要系公司经自查后，子公司寿仙谷饮片需要补缴企业所得税，本期补充计提所得税费用所致。

经营活动产生的现金流量净额变动原因说明：主要得益于支出的大幅缩减覆盖了营业收入的下滑所致。

投资活动产生的现金流量净额变动原因说明：主要系本期公司工程项目建设投入有所增长所致。

筹资活动产生的现金流量净额变动原因说明：主要系公司根据经营资金需求赎回理财及定期存款，以优化现金管理、提升资金效益的策略性调整所致。

本期公司业务类型、利润构成或利润来源发生重大变动的详细说明

适用 不适用

1、 收入和成本分析

适用 不适用

近三年，公司营业收入构成情况如下：

单位：万元 币种：人民币

项目	2025 年度		2024 年度		2023 年度	
	金额	比例	金额	比例	金额	比例
主营业务收入	62,860.48	98.19%	69,134.64	98.05%	77,033.88	98.30%
其他业务收入	1,157.68	1.81%	1,376.41	1.95%	1,400.84	1.70%

如上表所示，公司营业收入主要来源于主营业务收入，其他业务收入包含房租收入、贸易和中医门诊等业务收入，占营业收入的比重较小。

公司主营业务收入的具体情况如下：

单位：万元 币种：人民币

项目	2025 年度	2024 年度	2023 年度
主营业务收入	62,860.48	69,134.64	77,033.88
增长额	-6,274.16	-7,899.24	-4,733.37
增长率	-9.08%	-10.25%	-5.79%

(1). 主营业务分行业、分产品、分地区、分销售模式情况

单位：元 币种：人民币

主营业务分行业情况						
分行业	营业收入	营业成本	毛利率 (%)	营业收入比上年增减 (%)	营业成本比上年增减 (%)	毛利率比上年增减 (%)
制造业	606,299,846.29	104,969,866.84	82.69	-9.22	-6.66	-0.48
其他	22,304,923.94	15,434,958.36	30.80	122.55	186.23	-15.39
主营业务分产品情况						
分产品	营业收入	营业成本	毛利率 (%)	营业收入比上年增减 (%)	营业成本比上年增减 (%)	毛利率比上年增减 (%)
灵芝孢子粉类产品	383,417,626.95	54,713,947.81	85.73	-13.91	-10.71	-0.51
铁皮石斛类产品	94,034,938.53	18,997,769.90	79.80	-16.60	-30.09	3.90
其他	151,152,204.74	46,693,107.48	69.11	26.17	58.82	-6.35
主营业务分地区情况						
分地区	营业收入	营业成本	毛利率 (%)	营业收入比上年增减 (%)	营业成本比上年增减 (%)	毛利率比上年增减 (%)
浙江省内地区	391,111,258.72	78,851,842.87	79.84	-11.56	-3.30	-1.72
浙江省外地区	53,138,520.26	8,328,176.44	84.33	-18.46	-16.65	-0.34
互联网	184,354,991.25	33,224,805.88	81.98	8.11	26.24	-2.59
主营业务分销售模式情况						
销售模式	营业收入	营业成本	毛利率 (%)	营业收入比上年增减 (%)	营业成本比上年增减 (%)	毛利率比上年增减 (%)
零售	113,908,045.20	26,857,312.64	76.42	3.21	32.78	-5.25
互联网销售	184,354,991.25	33,224,805.88	81.98	8.11	26.24	-2.59
直销模式小计	298,263,036.45	60,082,118.52	79.86	6.18	29.08	-3.57
买断式经销	208,350,029.85	38,322,811.19	81.61	-16.08	-15.97	-0.02
代销式经销	121,991,703.93	21,999,895.49	81.97	-17.99	-14.39	-0.76

经销模式小计	330,341,733.78	60,322,706.67	81.74	-16.80	-15.40	-0.30
--------	----------------	---------------	-------	--------	--------	-------

主营业务分行业、分产品、分地区、分销售模式情况的说明

① 按产品类别划分

公司主要产品为灵芝孢子粉（破壁）、破壁灵芝孢子粉、破壁灵芝孢子粉颗粒、破壁灵芝孢子粉片、铁皮枫斗颗粒和铁皮枫斗灵芝浸膏。最近三年，公司主营业务收入按产品类别划分如下：

单位：万元 币种：人民币

产品	2025 年度		2024 年度		2023 年度	
	金额	比例%	金额	比例%	金额	比例%
寿仙谷牌破壁灵芝孢子粉（去壁款）	19,354.02	30.79%	22,394.98	32.39%	24,394.49	31.67%
寿仙谷牌破壁灵芝孢子粉颗粒（去壁款）	9,644.45	15.34%	10,400.66	15.04%	13,769.27	17.87%
寿仙谷牌破壁灵芝孢子粉片（去壁款）	1,717.60	2.73%	1,875.12	2.71%	2,373.86	3.08%
寿仙谷牌灵芝破壁孢子粉胶囊	1,318.71	2.10%	1,751.43	2.53%	2,131.43	2.77%
寿仙谷牌灵芝孢子粉（破壁）	7,625.70	12.13%	10,302.67	14.90%	12,820.23	16.64%
寿仙谷牌灵芝孢子粉产品小计	39,660.47	63.09%	46,724.86	67.59%	55,489.28	72.03%
子品牌破壁灵芝孢子粉产品小计	5,892.71	9.37%	4,616.42	6.68%	3,807.73	4.94%
灵芝孢子粉类产品小计	45,553.18	72.47%	51,341.28	74.26%	59,297.01	76.98%
寿仙谷牌铁皮枫斗颗粒	7,197.25	11.45%	8,180.18	11.83%	9,714.20	12.61%
寿仙谷牌铁皮枫斗灵芝浸膏	2,206.24	3.51%	2,743.25	3.97%	3,392.58	4.40%
寿仙谷牌铁皮石斛类产品小计	9,403.49	14.96%	10,923.43	15.80%	13,106.78	17.01%
其他产品小计	7,903.81	12.57%	6,869.93	9.94%	4,630.09	6.01%
合计	62,860.48	100.00%	69,134.64	100.00%	77,033.88	100.00%

2023 年度、2024 年度和 2025 年度，公司主要产品销售收入合计占主营业务收入的比重分别为 93.99%、90.06%和 87.43%，占比较为稳定。除上述主要产品外，其他产品的品类规格较多，单一品类规格产品的销售额较小、占比较低，对主营业务收入的影响程度也相对较小。

在公司产品系列中，灵芝孢子粉类产品是核心产品。2023 年度、2024 年度和 2025 年度，灵芝孢子粉类产品销售收入占公司主营业务收入的比重分别为 76.98%、74.26%和 72.47%。

本报告期，对产品分类进行了调整，将原先纳入其他产品的寿仙谷牌灵芝破壁孢子粉胶囊及子品牌破壁灵芝孢子粉产品纳入灵芝孢子粉产品进行统计，相应调整了2024年度、2023年度的数据。

②按销售区域划分

最近三年，公司主营业务收入的地区构成如下：

单位：万元 币种：人民币

地区	2025 年度		2024 年度		2023 年度	
	金额	比例	金额	比例	金额	比例
浙江省内地区	39,111.13	62.22%	45,564.23	65.91%	47,819.72	62.08%
浙江省外地区	5,313.85	8.45%	6,517.22	9.43%	8,026.79	10.42%
互联网	18,435.50	29.33%	17,053.19	24.67%	21,187.38	27.50%
合计	62,860.48	100.00%	69,134.64	100.00%	77,033.88	100.00%

如上表所示，公司传统销售区域集中于浙江省内地区。2023 年度、2024 年度和 2025 年度，浙江省内地区销售收入占主营业务收入的比重分别为 62.08%、65.91%和 62.22%。作为一家发源于浙江省武义县的集育种、栽培、加工和销售于一体的企业，公司在成立之初便确立了精耕细作浙江市场的发展战略，经过多年努力，公司已在浙江地区形成了品牌优势，积累了一批对寿仙谷品牌具有较高忠诚度的稳定客户群，而且浙江省经济发达，居民收入水平较高，对传统中医药文化关注程度高，健康及养生意识较强。因此，公司产品在省内接受程度高，浙江地区一直是公司最重要的销售区域。

2023 年度、2024 年度和 2025 年度，公司互联网销售收入占主营业务收入的比重分别为 27.50%、24.67%和 29.33%。公司互联网销售主要通过天猫官方旗舰店、京东官方旗舰店等网络渠道。随着发展业态的变革，公司在坚守传统市场的基础上，加大网络营销力度，通过小红书、抖音、百度渠道传播、微信视频号、钉钉新闻等进一步增加寿仙谷品牌曝光量的同时拓宽销售渠道。“寿仙谷”品牌的知名度和影响力不断扩大，产品功效及质量逐渐获得消费者的认可，且公司产品具有规格较少、价格透明、便于运输、不易损坏变质等特点，公司互联网销售已成为传统销售渠道的重要补充。

未来，公司在继续坚持“名医、名药、名店”营销模式和“老字号、医院、商超”三位一体营销策略的基础上，通过加大社群推广力度，加大孢子粉片剂全国城市经销商招商力度，努力拓展省外市场，实现公司多区域发展。

③毛利及毛利率分析

I. 分产品毛利分析

公司综合毛利基本来源于主营业务毛利。2023 年度、2024 年度和 2025 年度，公司主营业务毛利分别为 65,038.11 万元、56,682.75 万元和 50,820.00 万元。最近三年，公司分产品毛利情况如下：

单位：万元 币种：人民币

产品	2025 年度		2024 年度		2023 年度	
	金额	比例	金额	比例	金额	比例
灵芝孢子粉类产品	32,870.37	64.68%	38,654.27	68.19%	46,852.34	72.04%
铁皮石斛类产品	7,503.72	14.77%	9,285.07	16.38%	9,962.91	15.32%
其他	10,445.91	20.55%	8,743.41	15.43%	8,222.86	12.64%
合计	50,820.00	100.00%	56,682.75	100.00%	65,038.11	100.00%

最近三年，灵芝孢子粉类产品（包含灵芝孢子粉（破壁）、破壁灵芝孢子粉、破壁灵芝孢子粉颗粒、破壁灵芝孢子粉片）作为公司核心产品，对公司毛利贡献度最大，灵芝孢子粉类产品毛利占主营业务毛利的比重一直保持在 64%以上；铁皮石斛类产品（包含铁皮枫斗颗粒和铁皮枫斗灵芝浸膏）亦系公司主打产品，近年来，该等产品销售较为稳定，铁皮石斛类产品毛利占主营业务毛利的比重维持在 14%以上。

本报告期，对产品分类进行了调整，将之前年度纳入其他产品的寿仙谷牌灵芝破壁孢子粉胶囊及子品牌破壁灵芝孢子粉产品纳入灵芝孢子粉类产品进行统计，本报告中统计的灵芝孢子粉类产品包括寿仙谷牌破壁灵芝孢子粉(去壁款)、寿仙谷牌破壁灵芝孢子粉颗粒(去壁款)、寿仙谷牌破壁灵芝孢子粉片(去壁款)、寿仙谷牌灵芝破壁孢子粉胶囊、寿仙谷牌灵芝孢子粉(破壁)及子品牌破壁灵芝孢子粉产品。相应调整了 2024 年度、2023 年度的数据。

II. 分产品毛利率分析

最近三年，公司主要产品毛利率情况如下：

产品	2025 年度	2024 年度	2023 年度
灵芝孢子粉类产品	85.73%	85.90%	87.81%
铁皮石斛类产品	79.80%	73.26%	78.64%
其他	69.11%	76.28%	74.71%
合计	80.85%	81.99%	84.43%

最近三年，公司灵芝孢子粉类产品毛利率最高，各年均均在 85%以上，灵芝孢子粉类产品毛利率的变动对公司主营业务毛利率的变动影响最大。产品毛利率逐年下降的原因是原料成本增长、折旧增加、销量下降导致产量下降等引起单位制造费用上升。

(2). 产销量情况分析表

√适用 □不适用

主要产品	单位	生产量	销售量	库存量	生产量比	销售量比	库存量比
------	----	-----	-----	-----	------	------	------

					上年增减 (%)	上年增减 (%)	上年增减 (%)
灵芝孢子粉类产品	千克	23,148.76	21,313.12	5,404.53	1.00	-17.13	-17.85
铁皮石斛类产品	千克	11,855.68	10,411.19	2,930.48	0.02	-25.13	1.02

产销量情况说明

报告期内，公司灵芝孢子粉类产品的产销率为 92.07%，铁皮石斛类产品的产销率为 87.82%。

(3). 重大采购合同、重大销售合同的履行情况

适用 不适用

(4). 成本分析表

单位：元 币种：人民币

分行业情况							
分行业	成本构成项目	本期金额	本期占总成本比例 (%)	上年同期金额	上年同期占总成本比例 (%)	本期金额较上年同期变动比例 (%)	情况说明
制造业	合计	104,969,866.84	87.18	112,458,362.51	95.42	-8.24	
其他	合计	15,434,958.36	12.82	5,392,477.61	4.58	8.24	
分产品情况							
分产品	成本构成项目	本期金额	本期占总成本比例 (%)	上年同期金额	上年同期占总成本比例 (%)	本期金额较上年同期变动比例 (%)	情况说明
灵芝孢子粉类产品	直接材料	41,483,628.00	33.73	46,084,594.98	39.10	-9.98	
	直接人工	1,189,513.07	0.97	1,388,996.25	1.18	-14.36	
	制造费用	12,040,806.73	9.79	13,803,252.59	11.71	-12.77	
	合计	54,713,947.80	44.48	61,276,843.82	52.00	-10.71	
铁皮石斛类产品	直接材料	12,720,767.66	10.34	18,486,731.43	15.69	-31.19	
	直接人工	606,990.86	0.49	853,592.59	0.72	-28.89	
	制造费用	5,670,011.38	4.61	7,833,148.83	6.65	-27.62	
	合计	18,997,769.89	15.45	27,173,472.85	23.06	-30.09	

成本分析其他情况说明

报告期内，公司灵芝孢子粉类产品和铁皮石斛类产品营业成本较上年同期均有所下降，主要系本期公司销售收入下降所致。

(5). 报告期主要子公司股权变动导致合并范围变化

适用 不适用

(6). 公司报告期内业务、产品或服务发生重大变化或调整有关情况

适用 不适用

(7). 主要销售客户及主要供应商情况

属于同一控制人控制的客户或供应商视为同一客户或供应商合并列示，受同一国有资产管理机构实际控制的除外。

下列客户及供应商信息按照同一控制口径合并计算列示的情况说明
无说明

A.公司主要销售客户及主要供应商情况

适用 不适用

前五名客户销售额12,695.38万元，占年度销售总额20.02%；其中前五名客户销售额中关联方销售额0万元，占年度销售总额0。

前五名供应商采购额4,104.90万元，占年度采购总额32.80%；其中前五名供应商采购额中关联方采购额925.11万元，占年度采购总额7.39%。

B.报告期内向单个客户的销售比例超过总额的 50%、前 5 名客户中存在新增客户的或严重依赖于少数客户的情形

适用 不适用

报告期内向单个供应商的采购比例超过总额的 50%、前 5 名供应商中存在新增供应商的或严重依赖于少数供应商的情形

适用 不适用

C. 报告期内公司股票被实施退市风险警示或其他风险警示

前五名销售客户

适用 不适用

前五名供应商

适用 不适用

D. 报告期内公司存在贸易业务收入

适用 不适用

贸易业务占营业收入比例超过 10%前五名销售客户

适用 不适用

贸易业务收入占营业收入比例超过 10%前五名供应商

适用 不适用

其他说明：

无

2、 费用

适用 不适用

最近三年，2023年度、2024年度和2025年度，公司期间费用占营业收入的比率分别为54.88%、60.62%和66.31%，具体期间费用情况如下：

单位：万元 币种：人民币

项目	2025年度		2024年度		2023年度	
	金额	比例	金额	比例	金额	比例
销售费用	26,279.69	41.05%	30,947.76	43.89%	31,679.38	40.39%
管理费用	10,094.52	15.77%	8,836.29	12.53%	8,699.18	11.09%
研发费用	5,163.51	8.07%	4,840.55	6.86%	4,968.28	6.33%
财务费用	914.61	1.43%	-1,882.76	-2.67%	-2,303.87	-2.94%
期间费用合计	42,452.32	66.31%	42,741.84	60.62%	43,042.97	54.88%
营业收入	64,018.15	100.00%	70,511.05	100.00%	78,434.73	100.00%

3、研发投入

(1). 研发投入情况表

√适用 □不适用

单位：元 币种：人民币

本期费用化研发投入	51,635,061.39
本期资本化研发投入	
研发投入合计	51,635,061.39
研发投入总额占营业收入比例（%）	8.07
研发投入资本化的比重（%）	

(2). 研发人员情况表

√适用 □不适用

公司研发人员的数量	162
研发人员数量占公司总人数的比例（%）	14.48
研发人员学历结构	
学历结构类别	学历结构人数
博士研究生	8
硕士研究生	29
本科	68
专科	39
高中及以下	18
研发人员年龄结构	
年龄结构类别	年龄结构人数
30岁以下（不含30岁）	55
30-40岁（含30岁，不含40岁）	61
40-50岁（含40岁，不含50岁）	29
50-60岁（含50岁，不含60岁）	13
60岁及以上	4

(3). 情况说明

√适用 □不适用

报告期内，公司研发支出 5,163.51 万元，占营业收入的比例为 8.07%，公司及子公司寿仙谷药业在报告期内的研发投入符合《高新技术企业认定管理办法》的相关要求。

(4). 研发人员构成发生重大变化的原因及对公司未来发展的影响

□适用 √不适用

4、 现金流

√适用 □不适用

项目	本期发生额	上期发生额	变动比例 (%)	情况说明
经营活动产生的现金流量净额	228,071,843.65	214,969,584.95	6.09	支出的大幅缩减覆盖了营业收入的下滑所致。
投资活动产生的现金流量净额	-284,318,996.29	-237,951,708.30	不适用	本期公司工程项目建设投入所致
筹资活动产生的现金流量净额	-38,325,849.80	-246,521,077.41	不适用	根据经营资金需求赎回理财及定期存款

(二) 非主营业务导致利润重大变化的说明

□适用 √不适用

(三) 资产、负债情况分析

√适用 □不适用

1、 资产及负债状况

单位：元 币种：人民币

项目名称	本期期末数	本期期末数占总资产的比例 (%)	上期期末数	上期期末数占总资产的比例 (%)	本期期末金额较上期期末变动比例 (%)	情况说明
应收票据	20,878,193.34	0.64	32,055,202.84	1.02	-34.87	注 1
应收款项融资	1,904,817.02	0.06	891,830.30	0.03	113.59	注 2
其他流动资产	18,604,163.98	0.57	12,933,983.39	0.41	43.84	注 3
固定资产	852,691,782.52	25.98	343,113,760.89	10.96	148.52	注 4
在建工程	192,723,898.52	5.87	501,721,485.18	16.02	-61.59	注 5
预收款项	639,256.88	0.02	1,176,291.08	0.04	-45.65	注 6
合同负债	14,320,566.74	0.44	10,563,740.34	0.34	35.56	注 7
应交税费	122,757,298.97	3.74	7,791,420.78	0.25	1,475.54	注 8
其他应付款	7,219,847.27	0.22	3,739,097.95	0.12	93.09	注 9
其他流动负债	1,703,628.32	0.05	1,168,174.87	0.04	45.84	注 10

其他说明：

- 注 1：应收票据较上期期末减少 34.87%，主要系本期末持有非 9+6 银行承兑汇票减少所致；
- 注 2：应收款项融资较上期增加 113.59%，主要系 9+6 银行承兑汇票增加所致；
- 注 3：其他流动资产较上期增加 43.84%，主要系期末工程项目留抵税额增加所致；
- 注 4：固定资产较上期增加 148.52%，主要系本期在建工程完成转固所致；
- 注 5：在建工程本期较上期减少 61.59%，主要系本期公司在建工程完工转为固定资产所致；
- 注 6：预收款项本期较上期减少 45.65%，主要系本期租金减少所致；
- 注 7：合同负债本期较上期增加 35.56%，主要系本期预收货款增加所致；
- 注 8：应交税费本期较上期增加 1,475.54%，主要系子公司寿仙谷饮片需补缴税款所致。；
- 注 9：其他应付款较上期增加 93.09%，主要系本期保证金和部分已发生费用因报销流程尚在流转中而暂未支付所致；
- 注 10：其他流动负债较上期增加 45.84%，主要系本期末存在已背书未到期未终止确认的银行承兑汇票。

2、 境外资产情况

适用 不适用

3、 截至报告期末主要资产受限情况

适用 不适用

4、 其他说明

适用 不适用

(四) 行业经营性信息分析

适用 不适用

根据《中国上市公司协会上市公司行业统计分类指引》，公司所处行业为“制造业”之“医药制造业（C27）”；根据国家统计局《国民经济行业分类与代码》（GB/T 4754-2017），公司所处行业为“制造业”之“医药制造业”之“中药饮片加工业（C2730）”。

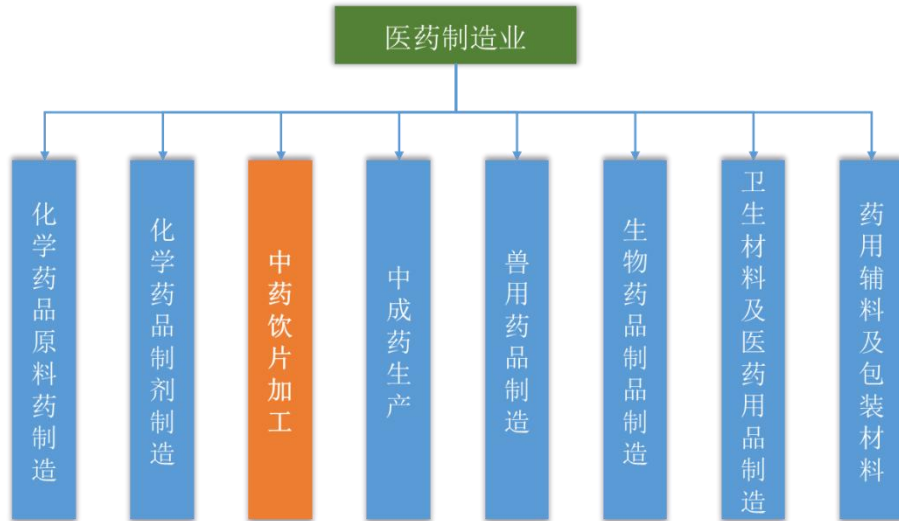

医药制造行业经营性信息分析

1、行业 and 主要药(产)品基本情况

(1). 行业基本情况

√适用 □不适用

行业基本情况详见第三节之“二、报告期内公司所处行业情况”。

(2). 主要药（产）品基本情况

√适用 □不适用

按细分行业、治疗领域划分的主要药（产）品基本情况

√适用 □不适用

细分行业	主要治疗领域	药（产）品名称	注册分类	适应症或功能主治	是否处方药	是否属于中药保护品种（如涉及）	发明专利起止期限（如适用）	是否属于报告期内推出的新药（产）品	是否纳入国家基药目录	是否纳入国家医保目录	是否纳入省级医保目录
中药饮片	用于虚劳体弱，失眠多梦，咳嗽气喘人群	灵芝孢子粉（破壁）	不适用	补气安神，健脾益肺。用于虚劳体弱，失眠多梦，咳嗽气喘	否	否	一种灵芝孢子粉的精制工艺与综合利用方法及其用途（2013.12.29-2033.12.28）	否	否	否	否
保健食品	用于免疫力低下及有辐射危害人群保健	寿仙谷牌破壁灵芝孢子粉	国产保健食品注册	对辐射危害有辅助保护功能、增强免疫力	否	否	一种灵芝孢子粉的精制工艺与综合利用方法及其用途（2013.12.29-2033.12.28）	否	否	否	否

保健食品	用于免疫力低下及有辐射危害人群保健	寿仙谷牌破壁灵芝孢子粉颗粒	国产保健食品注册	对辐射危害有辅助保护功能、增强免疫力	否	否	一种灵芝孢子粉的精制工艺与综合利用方法及其用途（2013.12.29-2033.12.28）	否	否	否	否
保健食品	用于免疫力低下及有辐射危害人群保健	寿仙谷牌破壁灵芝孢子粉片	国产保健食品注册	对辐射危害有辅助保护功能、增强免疫力	否	否	一种灵芝孢子粉的精制工艺与综合利用方法及其用途（2013.12.29-2033.12.28）	否	否	否	否
保健食品	用于免疫力低下及易疲劳人群保健	寿仙谷牌铁皮枫斗颗粒	国产保健食品注册	免疫调节、抗疲劳	否	否	一种保健品组合物及其制备方法（2012.03.28-2032.03.27）	否	否	否	否

报告期内主要药品新进入和退出基药目录、医保目录的情况

适用 不适用

报告期内主要药品在药品集中采购中的中标情况

适用 不适用

情况说明

适用 不适用

按治疗领域或主要药（产）品等分类划分的经营数据情况

适用 不适用

情况说明

适用 不适用

2、公司药（产）品研发情况

(1). 研发总体情况

适用 不适用

公司坚持不断加大研发投入，研发费用主要用于持续改良技术工艺、选育新品种、开发新产品、改进生产设备、药理药效研究及临床研究等。最近三年，公司研发费用占营业收入的比重情况如下：

单位：万元 币种：人民币

项目	2025 年度	2024 年度	2023 年度
研发费用	5,163.51	4,840.55	4,968.28
营业收入	64,018.15	70,511.05	78,434.73
占比	8.07%	6.86%	6.33%

(2). 主要研发项目基本情况

√适用 □不适用

研发项目（含一致性评价项目）	药（产）品名称	注册分类	适应症或功能主治	是否处方药	是否属于中药保护品种（如涉及）	研发（注册）所处阶段
中药经典名方的药学研究及安全性评价	桃红四物汤	按古代经典名方目录管理的中药复方制剂	养血，活血，逐瘀。主治血虚血瘀证。	是	否	暂停开发
	二冬汤		润肺清胃。主治上消，症见烦渴不止，小便频数，脉数乏力等。	是	否	
	清肺汤		清热润肺，降气化痰。主治痰热咳嗽。	是	否	
	黄芪桂枝五物汤		益气温经，和血通痹。用于血痹证。肌证。肌肤麻木不仁，脉微涩而紧。	是	否	
	芍药甘草汤		益阴养血，调和肝脾，缓急止痛。用于津液受损，阴血不足，筋脉失濡所致诸证，如阴血不足，血行不畅，腿脚挛急或腹中疼痛。	是	否	

	小续命汤		祛风通络，益气温阳。主治（1）中风不省人事，神气溃乱，半身不遂，筋急拘挛，口眼喎斜，语言謇涩。（2）风湿腰痛，痰火并多。（3）六经中风，及刚柔二痉等病症。	是	否	
	地黄饮子		滋肾阴，补肾阳，开窍化痰。主治下元虚衰。痰浊上泛之暗瘖证。舌强不能言，足废不能用，口干不欲饮，足冷面赤，脉沉细弱。	是	否	
	保元汤		补气温阳。主治：虚损劳怯，元气不足。倦怠乏力，少气畏寒。	是	否	
	益胃汤		养阴益胃。胃阴损伤证。胃脘灼热隐痛，饥不欲食，口干咽燥，大便秘结，或干呕，呃逆，舌红少津，脉细数者。	是	否	
	真武汤		温阳利水。主治①阳虚水泛证。小便不利，四肢沉重疼痛，浮肿，腰以下为甚，畏寒肢冷，腹痛下利，或咳，或呕，舌淡胖，苔白滑，脉沉细。②太阳病发汗太过，阳虚水泛证。汗出不解，其人仍发热，心下悸，头眩，身瞤动，振振欲擗地等症治疗。	是	否	
灵芝片二次开发项目	灵芝片	注册补充申请、备案	宁心安神，健脾和胃。用于失眠健忘，身体虚弱，神经衰弱，慢性支气管炎，冠心病的辅助治疗	否	否	完成工艺研究和标准提高
中药抗癌复方的研究开发	暂未确定产品名称	创新药	抗肿瘤以及辅助治疗	是	否	药效研究、毒理研究
保健食品“寿仙谷牌铁皮灵芝黄芪洋参颗粒和片剂”产品的研究开发	寿仙谷牌铁皮石斛灵芝颗粒	国产保健食品注册	辅助降血糖	否	否	不予注册
“灵芝葡萄籽片”产品的研究开发	寿仙谷牌葡萄籽灵芝胶囊	国产保健食品注册	抗氧化	否	否	注册审评
“清可宁颗粒”产品的研究开发	寿仙谷牌清可宁颗粒	国产保健食品注册	辅助降血糖	否	否	注册审评

“复方丹参片”产品的研究开发	寿仙谷牌清养丹红片	国产保健食品注册	抗氧化	否	否	注册审评
保健食品“雪容媚丽片”的研究开发	寿仙谷牌雪容媚丽片	国产保健食品注册	祛黄褐斑	否	否	注册审评
“灵芝口服液”产品的研究开发	寿仙谷牌灵芝口服液	国产保健食品注册	改善睡眠	否	否	申报中
保健食品“灵芝孢子油人参软胶囊”的开发	寿仙谷牌灵芝孢子油人参软胶囊	国产保健食品注册	增强免疫力	否	否	申报前研究
保健食品“寿仙谷牌灵芝双参片”产品的研究开发项目	寿仙谷牌灵芝双参片	国产保健食品注册	抗氧化	否	否	注册审评
保健食品“寿仙谷牌灵参丹”产品的研究开发项目	寿仙谷牌灵参丹片	国产保健食品注册	增强免疫力	否	否	注册审评
寿仙谷牌灵芝孢子粉双参片的研究开发	寿仙谷牌灵芝孢子粉双参片	国产保健食品注册	增强免疫力	否	否	注册审评
寿仙谷牌灵芝全草片的研究开发	寿仙谷牌灵芝全草片	国产保健食品注册	有化学性肝损伤危险者	否	否	注册审评
寿仙谷牌铁皮石斛清咽含片的研究开发	寿仙谷牌铁皮石斛清咽含片	国产保健食品注册	清咽	否	否	申报前研究
保健食品“复方灵芝软胶囊”的研究开发	暂未确定产品名称	国产保健食品注册	抗氧化	否	否	申报前研究

(3). 报告期内呈交监管部门审批、通过审批的药（产）品情况

√适用 □不适用

报告期内，公司新增保健食品新品批文共计 12 个，其中通过受让获得国产保健食品注册批件 1 个，通过自主申报获得国产保健食品备案凭证 11 个。另外，获得国产保健食品再注册批件 3 个、国产保健食品变更备案凭证 9 个。

1.获得（受让）国产保健食品注册批件情况如下：		
序号	名称	申报单位
1.1	寿仙谷牌铁皮石斛西洋参茶	金华寿仙谷药业有限公司
2.获得国产保健食品再注册批件情况如下：		
2.1	寿仙谷牌铁皮枫斗灵芝浸膏	金华寿仙谷药业有限公司
2.2	寿仙谷牌西红花铁皮枫斗膏	金华寿仙谷药业有限公司
2.3	寿仙谷牌灵芝孢子油软胶囊	金华寿仙谷药业有限公司
3.获得国产保健食品备案凭证情况如下：		
3.1	寿仙山牌破壁灵芝孢子粉片	金华寿仙谷药业有限公司
3.2	寿仙汉方牌破壁灵芝孢子粉	金华寿仙谷药业有限公司
3.3	寿仙汉方牌破壁灵芝孢子粉片	金华寿仙谷药业有限公司
3.4	寿仙良品®破壁灵芝孢子粉	金华寿仙谷药业有限公司
3.5	寿仙良品®破壁灵芝孢子粉片	金华寿仙谷药业有限公司
3.6	寿仙蓝®破壁灵芝孢子粉	金华寿仙谷药业有限公司
3.7	寿仙红®破壁灵芝孢子粉	金华寿仙谷药业有限公司
3.8	寿仙云®破壁灵芝孢子粉	金华寿仙谷药业有限公司
3.9	寿仙红®破壁灵芝孢子粉片	金华寿仙谷药业有限公司
3.10	寿仙云®破壁灵芝孢子粉片	金华寿仙谷药业有限公司
3.11	寿仙品牌破壁灵芝孢子粉	金华寿仙谷药业有限公司
4.获得国产保健食品变更备案凭证情况如下：		
4.1	寿仙汉堂牌破壁灵芝孢子粉	金华寿仙谷药业有限公司
4.2	寿仙蓝牌破壁灵芝孢子粉片	金华寿仙谷药业有限公司
4.3	寿仙山牌破壁灵芝孢子粉片	金华寿仙谷药业有限公司
4.4	寿仙汉方牌破壁灵芝孢子粉	金华寿仙谷药业有限公司
4.5	寿仙良品®破壁灵芝孢子粉	金华寿仙谷药业有限公司
4.6	寿仙蓝®破壁灵芝孢子粉	金华寿仙谷药业有限公司
4.7	寿仙红®破壁灵芝孢子粉	金华寿仙谷药业有限公司
4.8	寿仙云®破壁灵芝孢子粉	金华寿仙谷药业有限公司
4.9	寿仙品牌破壁灵芝孢子粉	金华寿仙谷药业有限公司

(4). 报告期内主要研发项目取消或药（产）品未获得审批情况√适用 不适用

①公司综合评估经典名方研发与市场前景后，决定暂停相关开发工作。该类品种受政策约束，销售渠道有限，且无壁垒、同质化、非独家品种，研发成功后经济效益有限；同时与公司灵芝、铁皮石斛等核心优势业务协同性不足，研发及硬件改造成本较高。当前环境下，公司将聚焦资源投向投入产出更优项目，优化研发配置，保障核心业务稳健发展。

②公司申请注册的寿仙谷牌铁皮石斛灵芝颗粒经国家市场监督管理总局审评机构审评及复审，因提交的功能科学文献依据不能充分佐证产品的配方用量设计的科学合理性，拟不予注册。

(5). 研发会计政策 适用 不适用**(6). 研发投入情况**

同行业比较情况

√适用 不适用

单位：万元 币种：人民币

同行业可比公司	研发投入金额	研发投入占营业收入比例（%）	研发投入占净资产比例（%）	研发投入资本化比重（%）
同仁堂	39,116.95	2.27	1.83	-
片仔癀	26,958.55	2.50	1.82	-
广誉远	3,846.61	2.81	2.36	-
江中药业	21,914.86	5.19	4.66	27.70
东阿阿胶	33,719.68	5.03	3.26	7.90
同行业平均研发投入金额				25,111.33
公司报告期内研发投入占营业收入比例（%）				8.07
公司报告期内研发投入占净资产比例（%）				2.29
公司报告期内研发投入资本化比重（%）				0

注：上表中同仁堂、江中药业、东阿阿胶、广誉远相关数据取自其 2025 年年度报告，片仔癀相关数据取自其 2024 年年度报告。同行业平均研发投入金额取算数平均数。

研发投入发生重大变化以及研发投入比重、资本化比重合理性的说明

 适用 不适用

主要研发项目投入情况

√适用 □不适用

单位：万元 币种：人民币

研发项目	研发投入金额	研发投入费用化金额	研发投入资本化金额	研发投入占营业收入比例(%)	本期金额较上年同期变动比例(%)	情况说明
食药用菌生物育种与综合开发利用全省重点实验室建设	515.00	515.00		0.80	0.64	各研发项目本期金额较上年同期变动主要受研发项目的阶段性研究及周期影响
灵芝工厂化栽培专用新品种开发	309.74	309.74		0.48	0.09	
Chinese cordyceps 人工繁育产业化	173.05	173.05		0.27	-0.16	
集约化设施栽培专用灵芝新品种选育	162.26	162.26		0.25	0.14	
保健食品“灵芝口服液”的研究开发	114.53	114.53		0.18	-0.08	
高品质深加工用铁皮石斛优良新品种选育	99.86	99.86		0.15	-0.03	
药食同源功能产品的研究与开发	93.31	93.31		0.14	-0.08	
灵芝多组学及优良新品种选育研究	90.04	90.04		0.14	-0.02	
灵芝、铁皮石斛等中药材国际、国家标准研究制定	89.98	89.98		0.14	0.00	
复方铁皮石斛制剂人体试食研究	83.34	83.34		0.13	-0.03	
灵芝、铁皮石斛等中药材行业、团体标准研究制定	76.96	76.96		0.12	0.01	
浙江道地药材组分中药研究	69.60	69.60		0.11	-0.29	
去壁灵芝孢子粉抗肿瘤、提高免疫临床疗效作用研究	68.61	68.61		0.11	-0.20	
中药经典名方的药学研究及安全性评价	67.32	67.32		0.10	-0.13	
针对肝病“全过程全周期”管理的功效物质筛选及产品开发研究	66.78	66.78		0.10	-0.08	
寿仙谷特色药用资源组分中药研究	61.89	61.89		0.10	-0.18	
灵芝孢子粉真实世界研究	61.43	61.43		0.10	-0.18	
去壁灵芝孢子粉治疗高血脂症有效性及安全性的临床试验研究	41.41	41.41		0.06	-0.05	
灵芝等浙产道地药材精准育种技术研究	38.74	38.74		0.06	-0.19	
浙江省中药配方颗粒-破壁灵芝孢子粉质量标准研究	30.56	30.56		0.05	-0.03	
浙产道地药材品质提升及质量保障关键技术研究	399.44	399.44		0.62	/	上年同期未发生研发投入金额
全省食药用菌生物育种与综合开发利用重点实验室	293.62	293.62		0.45	/	
中药免疫调节剂灵芝孢子粉抗肿瘤效应及机制研究	160.13	160.13		0.25	/	

寿仙谷牌灵芝孢子粉系列产品的研究开发	136.45	136.45		0.21	/
灵芝等新资源活性成分解析及功能特性研究	125.45	125.45		0.19	/
灵芝、铁皮石斛等中药标准研究制定	118.21	118.21		0.18	/
药食同源食品风味改良及产品开发	102.81	102.81		0.16	/
浙产道地药材品质评价研究（一）	94.60	94.60		0.15	/
贵细中药制剂改善疲乏及睡眠功效研究	85.49	85.49		0.13	/
保健食品“复方灵芝软胶囊”的研究开发	56.23	56.23		0.09	/
铁皮石斛表型分析和病虫害识别方法研究	51.57	51.57		0.08	/
动物模型构建及药效评价	49.71	49.71		0.08	/
灵芝功效成分挖掘及个性化功能产品开发与产业化	44.18	44.18		0.07	/
食药菌精准育种技术专利导航	38.27	38.27		0.06	/

3、公司药（产）品销售情况

(1). 主要销售模式分析

√适用 □不适用

模式	2025 年度		2024 年度		2023 年度	
	金额	比例	金额	比例	金额	比例
零售	11,390.80	18.12%	13,869.24	20.06%	12,459.64	16.17%
互联网销售	18,435.50	29.33%	17,053.19	24.67%	21,187.38	27.50%
直销模式小计	29,826.30	47.45%	30,922.43	44.73%	33,647.02	43.68%
买断式经销	20,835.00	33.14%	23,337.25	33.76%	26,626.60	34.56%
代销式经销	12,199.17	19.41%	14,874.96	21.52%	16,760.26	21.76%
经销模式小计	33,034.17	52.55%	38,212.21	55.27%	43,386.86	56.32%
合计	62,860.48	100.00%	69,134.64	100.00%	77,033.88	100.00%

如上表所示，公司销售以经销模式为主，2023 年度、2024 年度和 2025 年度，经销模式收入占主营业务收入的比重分别为 56.32%、55.27%、52.55%。

a) 经销模式

公司经销模式分为买断式销售和代销式销售。买断式经销商主要包括杭州胡庆余堂、杭州方回春堂以及好了（杭州）互联网科技有限公司等大型医药流通企业；代销式经销商主要包括杭州联华华商集团、杭州大厦等商场超市。公司借助于经销商优质的渠道平台，而经销商也认可公司品牌 and 产品质量，双方一直保持良好合作关系。

b) 直销模式

公司直销模式分为零售和互联网销售，零售主要是公司直营专卖店销售，互联网销售主要通过天猫官方旗舰店、京东官方旗舰店等网络渠道。在持续提高产品品质的基础上，逐步加大了营销宣传力度，“寿仙谷”品牌知名度和影响力的不断扩大，产品功效及质量逐渐获得消费者的认可，且公司产品具有规格较少、价格透明、便于运输、不易损坏变质等特点，适合互联网销售。2023 年度、2024 年度和 2025 年度占主营业务收入的比重分别为 27.50%、24.67%、29.33%，已成为传统销售渠道的重要补充。

(2). 销售费用情况分析

销售费用具体构成

√适用 □不适用

单位：万元 币种：人民币

具体项目名称	本期发生额	本期发生额占销售费用总额比例 (%)

广告宣传服务费	149,349,049.02	56.83
职工薪酬	60,675,096.29	23.09
业务招待费	25,514,055.00	9.71
折旧费	5,245,625.01	2.00
房屋租赁费	10,557,707.59	4.02
办公费用	2,882,152.31	1.10
零星装修费	4,060,267.76	1.55
其他	4,512,953.89	1.72
合计	262,796,906.87	100.00

同行业比较情况

适用 不适用

单位：万元 币种：人民币

同行业可比公司	销售费用	销售费用占营业收入比例（%）
同仁堂	353,229.15	20.47
片仔癀	51,755.44	4.80
广誉远	63,839.93	46.62
江中药业	130,144.04	30.84
东阿阿胶	214,443.65	32.00
公司报告期内销售费用总额		26,279.69
公司报告期内销售费用占营业收入比例（%）		41.05

注：上表中同仁堂、江中药业、东阿阿胶、广誉远相关数据取自其 2025 年年度报告，片仔癀相关数据取自其 2024 年年度报告。

销售费用发生重大变化以及销售费用合理性的说明

适用 不适用

4、其他说明

适用 不适用

(五) 投资状况分析

对外股权投资总体分析

√适用 □不适用

被投资单位	持股比例	期初余额	本期变动	期末余额	会计科目
晔村投资	28.55%	0.00		0.00	其他非流动金融资产
浙商健投	4.14%	500,000.00		500,000.00	其他权益工具投资
武义商业银行	4.93%	88,196,829.19	7,998,625.99	96,195,455.18	其他权益工具投资
武义中银富登银行	1.50%	988,837.82	81,207.40	1,070,045.22	其他权益工具投资
灵容科技	15.00%	163,851.12		163,851.12	其他权益工具投资
庆余寿仙谷	49.00%	2,356,103.86	-153,899.25	2,202,204.61	长期股权投资
老字号新信息科技	28.00%	2,442,754.01	-22,291.68	2,420,462.33	长期股权投资
寿仙谷济世	15.00%	204,582.87	-82,655.09	121,927.78	长期股权投资
仟稼汇	25.00%	0.00		0.00	长期股权投资
合计		94,852,958.87	7,820,987.37	102,673,946.24	

1、重大的股权投资

适用 不适用

2、重大的非股权投资

适用 不适用

3、以公允价值计量的金融资产

适用 不适用

证券投资情况

适用 不适用

证券投资情况的说明

适用 不适用

私募基金投资情况

适用 不适用

衍生品投资情况

适用 不适用

4、报告期内重大资产重组整合的具体进展情况

适用 不适用

独立董事意见

不适用

(六) 重大资产和股权出售

适用 不适用

(七) 主要控股参股公司分析

√适用 □不适用

主要子公司及对公司净利润影响达10%以上的参股公司情况

√适用 □不适用

单位：元 币种：人民币

公司名称	公司类型	主要业务	注册资本	总资产	净资产	营业收入	营业利润	净利润
寿仙谷饮片	子公司	中药饮片加工	129,990,000	1,189,050,887.08	925,509,986.07	409,776,210.60	17,971,096.28	-88,068,550.51
寿仙谷药业	子公司	保健食品制造	129,990,000	985,415,584.80	319,774,706.15	435,693,397.32	2,846,338.71	3,377,190.40
康寿制药	子公司	中成药制造	50,000,000	8,155,425.54	-1,882,660.31	563,562.74	-5,683,614.90	-5,685,733.39
浙江寿仙谷健康药房	子公司	药品、食品零售	10,000,000	94,899,134.75	-69,130,015.39	210,120,491.77	-23,981,863.29	-23,903,072.29

报告期内取得和处置子公司的情况

√适用 □不适用

公司名称	报告期内取得和处置子公司方式	对整体生产经营和业绩的影响
杭州寿仙谷健康药房连锁有限公司	现金收购	报告期内公司整合资产，提升资产规模和收入水平。

其他说明

□适用 √不适用

(八) 公司控制的结构化主体情况

□适用 √不适用

六、公司关于公司未来发展的讨论与分析

(一) 行业格局和趋势

√适用 □不适用

中医药是中华民族的伟大创造和文明瑰宝。近年来，为了推动中医药振兴发展，国家出台了多项关于支持、鼓励、规范中医药行业的相关政策，中医药行业正处于政策强支持、需求稳增长、格局加速集中、创新与数字化深度融合的高质量发展阶段。

2025年3月，国务院办公厅《关于提升中药质量促进中医药产业高质量发展的意见》，提出要实现常用中药材规范种植和稳定供给，加快构建现代化产业体系，形成传承创新并重、布局结构合理、装备制造先进、质量安全可靠、竞争能力强的中医药产业高质量发展格局，更好增进人民健康福祉和服务中国式现代化。2025年11月，国家卫健委发布《关于促进和规范“人工智能+医疗卫生”应用发展的实施意见》，提出要加强中药全周期智能管理，鼓励中药研发机构和种植、生产企业构建中药材全流程追溯系统，探索道地药材种植数字孪生系统，实现生长全过程监测、指导及追溯，推动中药饮片炮制过程信息数字化采集、智能分析，实现中药种植、加工、使用的全流程智能管理。2026年1月，医保局正式发布《医保药品中药饮片编码规则和方法》，编码在保留四个核心要素基础上，新增2个关键字段，一是新增“道地药材标识码”，二是新增“企业码”，明确饮片质量层次和企业信息，为后续开展中药饮片集中采购、实现全链条追溯管理奠定基础。2026年2月，工业和信息化部等八部门发布《中药工业高质量发展实施方案（2026-2030年）》，明确提出“到2030年，中药工业全产业链协同发展体系初步形成，重点中药原料持续稳定供应能力进一步增强，数智化、绿色化水平明显提升，一批关键技术取得突破，产业协同创新水平显著提高。发展质量明显提高，中药工业规模效益稳步提升，产业集约化程度明显提高，质量管理水平显著提升，培育一批引领带动能力突出的中药工业领航企业，培育60个高标准中药原料生产基地。协同体系更加健全，中药材种植加工、中药研发生产、流通服务等上下游各环节协同更加紧密，建设5个中药工业守正创新中心。创新产品持续涌现，推动一批中药创新药获批上市，新培育10个中成药大品种，推动一批医疗机构中药制剂转化为中药创新药。数智化、绿色化转型升级取得突破，制订修订10项中药工业数智技术相关行业标准，推动建设一批数智化创新载体和公共服务平台，支持企业开展数智化改造提升，发布20个数智化转型升级典型案例，建设20个智能工厂、培育10个绿色工厂”，为“十五五”时期中药工业高质量发展立标定向、领航赋能。

从需求端来看，我国人口老龄化、生活方式改变、环境污染等因素导致慢性病、亚健康等问题日益突出，对中医药的需求不断增加。越来越多的人选择中医药作为养生保健、调理身体、预防疾病的手段之一。银发经济为中医药行业带来万亿刚需的同时，Z世代成为中医药消费新主力。“朋克养生”“轻养生”推动行业摆脱“老年专属”标签，年轻群体追求便捷、颜值与功效，带动中药零食、养生茶饮、草本彩妆等新品类爆发。当前行业格局正从“治疗为主”向“预防-诊疗-康复-养生”全链条转型，呈现高端化、年轻化、智能化、普惠化四大趋势，行业集中度持续提升，形成“哑铃型”结构：一端是道地药材、高端滋补等高品质产品，另一端是普惠大

健康、药食同源等大众化产品，中间低质量产能加速出清。未来，中医药将与国潮、非遗深度结合实现 IP 化，养生场景融入职场、社交等碎片化场景，老字号也将通过数字化营销吸引年轻客群。

在政策和市场选择的双向引导下，中医药行业的产业链不断完善，上下游产业协同发展。中药材种植、加工、制药等环节逐渐形成完整的产业链条，为中医药企业的发展提供了有力保障。同时，AI 广泛应用于中药材种植溯源、新药研发、名老中医经验传承等领域，推动行业从经验医学向数据医学跨越，未来技术融合将进一步深化，标准体系逐步完善，“AI+中医药+医康养”的融合生态将逐步形成，助力行业实现标准化、高效化、普惠化发展。以数智化引领下的“传承+创新”，则将为中医药产业的发展注入新的活力，搭建传统与现代、东方与西方、中医与西医沟通的桥梁。

(二)公司发展战略

适用 不适用

公司坚持“创新现代生物科技，培育道地珍稀药材，博采国医国药精华，服务民众健康长寿”的经营宗旨，围绕以灵芝及铁皮石斛等名贵中药饮片加工及保健食品核心主业，以稳健高效推进高质量发展总目标，聚焦“营销兴企”，坚持“科技立企、管理强企”的发展战略，通过科技创新、市场创新、管理创新，努力实现研发、生产、营销和企业社会效益的全面突破。

深化“科技+标准”双轮驱动，构筑核心技术壁垒。坚持“科技立企”战略，持续高强度研发投入，推进灵芝、铁皮石斛、西红花、新老浙八味等名贵珍稀中药材的深度和广度研究，重点聚焦灵芝、铁皮石斛等核心品种的全产业链关键技术创新，将实验室成果高效转化为市场产品。攻关前沿育种与生产技术，利用已建成的全球最大灵芝种质资源库，持续通过航天育种等前沿技术进行种质创新。深化与院士专家工作站的合作，攻关高效种养耦合技术，提升原料品质与种植效率。强化国际标准话语权，参与更多国际标准制定与推广，将技术优势固化为全球行业规范，助力产品国际化。

全面推进数字化与智能制造，聚焦数智化研发、智慧供应链、智能化生产等领域，建设数据中台、企业大脑和工业互联网平台，打造中医药保健产品“未来农场”“未来工厂”标杆。深化“数据驱动预防式”质量管理，在全产业链推广“感知-分析-决策-执行”的闭环质量管理模式，利用 AI 模型和实时数据，实现从经验驱动到数据预防的跨越，构建全产业链的质量安全保证体系，持续提升产品合格率与生产效率。培育智能制造人才梯队，打造能操作、会维护、善攻坚的自动化产线操作铁军，为新质生产力提供人才保障。

突破市场地域依赖，加速全国化与多元化布局。成立并做强省外事业部，系统性复制在浙江省内成功的“名医、名药、名店”模式，优先聚焦长三角、珠三角等高消费潜力区域。加快全国性渠道合作，构建跨区域供应网络步伐。发力线上与新零售渠道，持续优化在抖音、天猫、京东等平台的官方旗舰店运营，通过短视频科普、直播互动、节日促销等方式，提升线上销售占比和

品牌互动。在确保公司核心产品持续稳定增加基础上，积极开发健康快消品，切入更广泛的日常消费场景，吸引年轻消费群体。

立足新老“浙八味”和浙江特色道地优良品种，以名贵珍稀中药特色产业为核心，以中医药价值观为灵魂，以服务民众健康、美丽、长寿为目的，打造集名贵珍稀中药有机栽培、智能制造、旅游康养体验为一体的“农、工、商”三产融合中药大健康产业链，助力产业兴旺、乡村振兴、农业增效、农民增收。

(三) 经营计划

√适用 □不适用

坚持“科技立企、营销兴企、管理强企”的核心战略，聚焦“营销兴企”主引擎，聚集公司科技研发、质量保障、卓越管理、数智化建设全方位力量，瞄准营销体系基本成型、品牌价值显著提升、产品结构持续优化、销售规模实现上量、经营绩效突出改善目标，全力实现销售战略的重大突破，为“十五五”高质量发展开好局、起好步。

(一) 强化去壁灵芝孢子粉产品心智，强化核心产品市场统治力

将去壁灵芝孢子粉作为高质量发展核心引擎，做深做透核心产品，实现“技术优势”向“市场胜势”升维。一是打透用户心智战，构建“安全为基、有效为核”的双重信任体系，强化全产业链可追溯的安全性认知，将去壁技术转化为消费者可感知的“高吸收、高含量”功效，通过全渠道统一内容输出，形成“灵芝孢子粉就选寿仙谷”的消费共识。二是打深渠道动销战，线上巩固传统电商基本盘，发力小红书、抖音等新型内容平台，构建差异化内容矩阵，优化站内运营；线下开展去壁 vs 破壁对比实验路演、灵芝养生课堂，形成“内容种草-电商承接-线下锁定”的全渠道动销闭环，确保核心产品搜索占有率与销售转化率双领先，形成核心带动周边、周边反哺核心的良性增长格局。

(二) 强化线上业务与私域运营双引擎，驱动全域高质量增长

将线上与私域作为独立增长引擎，分置资源、制定策略、考核目标。线上业务以CID模式驱动销量质变，精选高潜功能赛道新品试水全域种草+CID引流+平台承接模式，在各内容平台规模化投放，实现精准引流，并覆盖年轻消费群体。深化私域体系运营，对标行业标杆构建闭环式体系，将终端升级为高端健康服务中心，提升核心门店会员建档覆盖率；与高净值客群机构战略合作，跨域导入流量；构建“数据中台+业务系统”一体化平台，添加客户标签，实现精准触达。

(三) 优化单店经营模型，提升渠道复制效能

以“盈利可持续、模式可复制”为导向，推动终端网络健康扩张。一是做深门店体验，强化“品牌展示、高端体验、区域私域孵化”三位一体定位，推行深度会员运营，完善300万销售标准化单店模型，实现该级别单店数量稳步增长。二是创新“私域合伙人”加盟模式，招商聚焦私域资产与运营能力，推行“先私域、后开店”轻启动策略，发展至少5位合伙人，提供全流程总部赋能包。三是升级医药渠道合作模型，打造500万级中医院深度合作模式，拓展营养科、治未病科渠道；打造1000万级连锁中医馆标杆模式，落地名医推荐计划；组建专属学术营销团队，构

建原创扶正免疫理论，打通学术支撑、临床推荐、终端转化的渠道闭环。

（四）重构营销组织架构，推动“全国一盘棋”运营

对标行业头部企业，以区域为主线打造营销经营单元，实现全国市场高效协同与资源统筹。一是整合营销团队，规整财务、品牌等部门职能，建立集约化支持体系，提升审批效率。二是推动事业部间信息互通，设立共享资源池，完善跨渠道协同机制，打通用户与运营数据。三是强化营销人才建设，通过内培外引加强梯队储备，开展营销骨干专项培训，提供组织与人才保障。

（五）系统梳理产品结构，构建精准供给体系

对标国家中药工业发展要求，借鉴行业产品布局经验，围绕“核心产品做强、功能产品做宽、渠道产品做专”思路，适配不同渠道需求。一是构建层次清晰的产品矩阵，巩固去壁灵芝孢子粉等战略核心产品高端地位，年内开发上市2-3款增强免疫力、护肝养眼等功能扩展产品，打造零食化年轻快消产品吸引Z世代。二是建立动态定价与敏捷研发流程，针对不同渠道、客群实现产品规格、剂型、包装差异化设计，完善快速研发流程，提升市场响应速度。三是打造前瞻性战略大单品，规划1-2款年销过亿产品，开发高价值渠道专属产品，探索个性化健康解决方案，提升产品与市场、渠道的匹配度。

（六）加速研发突破，培育企业发展新动能

围绕打造世界灵芝科技高地与高质量品牌目标，编制“十五五”科技创新规划及一二三产科研项目实施计划。瞄准核心技术新开展研发项目申报，推进铁皮石斛相关项目申报。升级科研平台，全力申报国家专精特新小巨人、智能制造试点示范等资质，完成全省重点实验室验收，做好院士工作站、重点实验室等平台及各级科研项目全周期管理。

深化临床与学术合作，与知名医院、学会合作推进去壁灵芝孢子粉抗肿瘤研究，开展核心产品在术后康复、慢病调理等领域的临床观察，完成不少于3项临床试验结题；推进“百位名老中医学术推广项目”，开展专家访谈与视频制作。加快标准体系建设，力争完成国际标准2项、国家标准1项、行业标准1项、团体标准2项。强化知识产权布局，推进“仙斛5号”“仙芝6号”申报，品种权授权2项、申报3项，申请专利20项以上、出版软著5个以上、数据知识产权5个，发表论文25篇以上。

（七）强化生产保障与质量生命线，筑牢市场拓展新基石

适配市场需求升级，打造高效质优价宜生产体系。优化生产工艺，开展核心产品降本攻关；建立柔性生产模式，提高设备稼动率；搭建生产需求快速响应通道，确保热销产品产能供应。推进全链质保标准化、数智化，实现产品出厂合格率100%、安全生产零事故。

紧跟国家新规，开展29个品种38个品规中药饮片全周期检测，建立质量管控规范；完成五重有机、道地药材复认证，取得新增剂型生产许可证，推进GAP全覆盖。完成多款保健食品注册送检、新品申报与备案取证，做好保健食品延续与变更工作。推进洋垄产业园装修、设备引进与工业旅游项目建设，实现二期、三期厂房投用与工业旅游启动；完成武义古城药膳馆、名医名药馆及杭州数智中心建筑形象工程建设。

(八) 推动管理有序与运营高效，提升企业运行新效能

编制并落实“十五五”规划与2035远景目标规划，为可持续发展指明路径。建立健全公司人效管理体系，制定全岗位人效考核指标，实现效薪联动；严控费用支出，非生产性、非经营性开支同比下降10%以上；推进“减员增资”，激发员工积极性。探索资源整合与体制优化，设置跨部门资源共享池，构建“全国一盘棋”运营体系。

实行研发与研究院一体化管理，整合研发资源，加速成果转化；探索药品事业、中药饮片板块单一法人制改革，提高生产决策效率。梳理明确各组织与人员职责，简化审批流程，提高审批效率；优化管理层目标责任制，将经营目标与高管、部门负责人绩效考核挂钩。加强行政、安全、环保等综合管理，严格遵守上市公司准则，做好信息披露、舆情管理与市值管理，防范各类企业风险，切实履行社会责任。

(九) 深化全产业链数智化融合，构建产业竞争新壁垒

以寿仙云全链数智系统升级为核心，推动数字化从工具化应用向能力型中枢跃迁。深耕产业链前端数智化改造，深化智慧农场建设，升级未来工厂，推动AI与生产制造融合，搭建智能供应链管理平台，实现全链路信息打通、质量全程可溯。搭建一体化数智营销中台，上线新一代智能会员管理系统，构建统一客户数据平台，升级“寿仙荟”为私域运营核心阵地，赋能渠道合作伙伴构建高质量生态共同体。

搭建产品营销、售后问答、企业培训三大知识中台，将核心资产数字化、结构化；推出AI智能问答助手，为内部员工与终端消费者提供7×24小时专业服务，实现数据闭环与知识体系迭代。构建企业一体化数智信息平台，打通全业务系统，开展主数据治理，构建三级报表与指标体系，实现降本增效、价值创造、风险防控三位一体，保障公司战略目标落地。

(十) 加强人才引育与团队建设，锻造能征善战新铁军

围绕线上销售、私域运营、数智化等战略重点，引进培养高端人才，补齐新媒体运营等短板，建设专业化短视频直播团队。建立寿仙谷学院，开展市场一线员工专业技能与管理人员战略视野培训，将人效管理、成本管控纳入全员培训，树立全员效率与成本意识。

运用导师制、轮岗制与“赛马机制”，实现动态人岗匹配；明确以营销为导向的提拔原则，鼓励总部员工到市场一线锻炼。将“四鹰计划”与人效提升结合，将劳动生产率指标嵌入各级考核，构建“战略-财务-人才-运营”一体化管理与人才培养机制。加强党、团、工、青、妇组织建设，发挥政治引领与凝聚人心作用；秉承祖训建立非遗传承中心，拍摄非遗视频，编纂灵芝文化著作，出版《中华灵芝文化》，推动员工价值观与企业理念深度融合，增强核心竞争力。

(四) 可能面对的风险

适用 不适用

1、自然灾害风险

公司生产所需原料主要为灵芝、灵芝孢子粉（原料）和铁皮石斛等中药材，其产地分布具有明显的地域性，其生长受到气候、土壤、日照等自然因素的影响，如在灵芝和铁皮石斛生长期出现干旱、洪灾、虫灾、异常气温等自然灾害，将引起灵芝、铁皮石斛减产或有效药用成分降低，从而使公司面临无法获得充足优质原料的风险。另外，公司在浙江省武义县建有自有基地用于种植灵芝、铁皮石斛等中药材。浙江省武义县属亚热带季风气候。气候和地理条件差异较大，不同地区偶尔也会发生低温、旱涝、冰雹和台风等自然灾害。如果公司自有基地遭遇严重自然灾害或重大病虫害，将影响该等中药材的产量和质量，对公司的生产经营带来不利影响。

2、毛利率波动风险

2023年度、2024年度和2025年度，公司主营业务毛利率分别为84.43%、82.62%和80.85%。公司主营产品的终端零售价格体系由公司自主决定，且未进行大幅调整，若未来受到市场竞争、自然灾害等因素影响，公司主营产品销售价格发生不利调整，或者原料供应成本上升、生产工艺改进对降低成本的作用减弱，则公司主营业务毛利率水平将可能出现一定幅度下降，从而导致公司经营业绩下滑。

3、生产经营资质被取消或不能展期的风险

公司及控股子公司已取得了生产经营所需的必要资质，主要包括《药品生产许可证》《药品经营许可证》《药品经营质量管理规范认证证书》《食品生产许可证》《食品经营许可证》等，并在相关资质证书到期前办理换证或展期。公司历来重视生产经营资质管理，但未来仍无法排除相关生产经营资质被取消或到期后无法及时展期的风险，从而对公司正常生产经营构成不利影响。

4、原材料质量控制风险

公司建有中药材种植基地，按中药材GAP、中国、欧盟、美国、日本有机产品标准种植灵芝和铁皮石斛，但仍有部分原料需向农民专业合作社或农户购买。若上述供应商未严格按照公司规定的技术标准种植，则灵芝和铁皮石斛在种植过程中可能受到农药残留、金属超标、环境污染等的影响甚至出现掺杂作假的情况。虽然公司对外购原料进行了严格的检验检测，但仍可能存在少量不合格产品进入流通环节，从而影响公司的产品质量和品牌声誉。

5、种源流失风险

育种行业属于高科技行业，育种优势是公司核心竞争优势之一。一个新品种从选育到通过审定并推向市场需经历8-10年，且新品种是否具有推广价值，能否适应特定环境，必须经过田间栽培和生产试验，因此新品种选育具有一定的不确定性。目前公司自主选育的“仙芝1号”、“仙芝2号”、“仙芝3号”、“仙芝5号”、“仙斛1号”、“仙斛2号”、“仙斛3号”、“仙斛4”具有抗逆性强、有效成分高的特点，使得公司在竞争中处于有利地位。但如果育种技术被竞争对手掌握或超越，或种源经由公司合作的农户或农民专业合作社流出，将可能削弱公司的竞争优势，从而对公司的盈利能力造成不利影响。

6、税收政策及认定变化风险

根据《中华人民共和国企业所得税法》及其实施条例的规定，公司药用植物的种植所得免征企业所得税。根据《关于发布享受企业所得税优惠政策的农产品初加工范围（试行）的通知》（财税[2008]149号）的相关规定，公司及寿仙谷饮片的药用植物初加工项目销售收入免征企业所得税。经自查，寿仙谷饮片的灵芝孢子粉（破壁）中药饮片切碎所得不属于免征企业所得税“药用植物”初加工范畴。公司及寿仙谷药业均为高新技术企业，在优惠期内减按15%计缴企业所得税。此外，根据《中华人民共和国增值税暂行条例》的规定，公司销售自产的灵芝孢子粉（原料）、鲜铁皮石斛等初级农产品免征增值税。因此自产的灵芝孢子粉（原料）在公司和其子公司之间销售时公司无需缴纳增值税而子公司可根据相应税率抵扣进项税，从合并的角度看，这部分可抵扣进项税抵减了灵芝孢子粉（破壁）的生产成本。若上述税收优惠政策、税收优惠认定发生变化，将会对公司的经营状况和盈利水平产生重大不利影响。

7、存货周转不畅风险

由于公司的主要产品为灵芝孢子粉（破壁）、破壁灵芝孢子粉颗粒、破壁灵芝孢子粉、破壁灵芝孢子粉片、铁皮枫斗颗粒和铁皮枫斗灵芝浸膏等，单位价值较高。2023年度、2024年度和2025年度，公司存货周转率分别为0.89、0.70和0.63。如果未来销售不能及时消化存货，将可能存在存货资金占用和存货管理的风险，进而对公司的生产经营造成重大不利影响。

(五)其他

适用 不适用

七、公司因不适用准则规定或国家秘密、商业秘密等特殊原因，未按准则披露的情况和原因说明

适用 不适用

第四节 公司治理、环境和社会

一、公司治理相关情况说明

√适用 □不适用

报告期内，公司严格执行《公司法》《证券法》《企业内部控制基本规范》和《上海证券交易所股票上市规则》等法律法规及规范性文件，规范公司运作，完善法人治理结构，结合公司的实际情况建立健全内部控制制度和体系，强化信息披露和投资者关系管理工作。公司股东会、董事会、监事会（已于2025年9月取消）与经营管理层职责明确，相互制约和监督，公司董事、监事（已于2025年9月解任）、高级管理人员勤勉尽职、各司其职，公司治理状况符合相关上市公司治理的法律法规及规范性文件的要求。

（一）公司严格按照《公司法》《公司章程》及公司《股东会议事规则》的有关规定召集和召开股东会，在股东会召开前按照规定时间发出股东会的会议通知，股东会的召集与召开程序、出席会议人员的资格、会议的表决程序均符合法律、法规和公司章程的规定，作出的决议合法、有效。报告期内，公司召开股东会3次。

（二）公司董事会由9名董事组成，其中包括3名独立董事，人员组成符合有关法律法规和《公司章程》的规定。公司董事积极参加有关培训，熟悉相关法律法规，出席董事会会议并认真审议各项议案。独立董事在医药行业、财务会计等方面具有较高的专业素养和能力，能认真、忠实、勤勉地履行职责，发表独立意见，注重维护全体股东尤其是中小投资者的合法权益。

（三）2025年9月，公司根据最新发布的《中华人民共和国公司法》《中国证监会关于新<公司法>配套制度规则实施相关过渡期安排》《上市公司章程指引》《上市公司治理准则》《上海证券交易所上市公司自律监管指引第1号—规范运作》等法律法规的规定，结合公司发展规划、规范运作的具体情况，对《公司章程》部分条款进行修订。本次修订后，公司不再设置监事会，《公司法》规定的监事会的相关职责，由董事会审计委员会承接；公司监事自动解任，《监事会议事规则》相应废止。公司监事在本次解任前，践行诚信义务和勤勉义务，坚持独立、客观、公平、公正的原则，认真履行职责，同时不断加强自身的专业素质，对公司董事、高级管理人员履行职责的合法、合规性进行监督，切实维护公司利益、股东权益和员工权利，促进公司的健康、快速、可持续发展。

（四）公司严格按照《公司法》《证券法》《公司章程》及证券部门有关规定，正确处理与控股股东的关系。公司控股股东依法行使出资人权利，没有超越股东会直接或间接干预公司的决策和经营活动，公司与控股股东在人员、资产、财务、机构和业务方面相互独立，公司没有为控股股东及其关联方提供任何形式的担保，亦不存在控股股东及其关联方非经营性占用公司资金的情形。

（五）公司根据《上海证券交易所股票上市规则》《上海证券交易所上市公司自律监管指引第5号——交易与关联交易》等有关规定，严格执行《寿仙谷关联交易管理制度》，规范关联交

易，并确保关联交易的公允性。报告期内，公司发生的关联交易定价公允、决策程序合规、信息披露规范，不存在利益输送的情形，未发生损害公司或股东利益，特别是非关联股东和中小股东利益的情况。

（六）公司按照《信息披露管理制度》和《投资者关系管理制度》的要求，指定公司董事会秘书负责信息披露工作。报告期内，公司的信息披露真实、准确、完整、及时，没有虚假记载、误导性陈述或者重大遗漏，切实履行上市公司信息披露的义务，保证公司信息披露的公开、公平、公正，积极维护公司和广大投资者的合法权益。报告期内，公司积极组织召开了2024年度业绩说明会、2025年半年度业绩说明会及2025年第三季度业绩说明会，举办了2次投资者接待日活动，同时通过投资者热线电话、“上证e互动”投资者互动平台等多种形式与投资者进行及时、有效的信息沟通。

（七）公司严格执行《内幕信息知情人登记管理制度》的规定，强化并完善内幕信息的保密工作，认真完成内幕信息知情人的登记管理工作。报告期内，公司的董事、监事、高级管理人员以及其他相关人员在定期报告以及重大事项筹划重大资产重组期间，均切实遵守了保密义务，没有发生泄密的情况或利用内幕信息买卖公司股票的行为。

公司治理与法律、行政法规和中国证监会关于上市公司治理的规定是否存在重大差异；如有重大差异，应当说明原因

适用 不适用

二、公司控股股东、实际控制人在保证公司资产、人员、财务、机构、业务等方面独立性的具体措施，以及影响公司独立性而采取的解决方案、工作进度及后续工作计划

适用 不适用

公司董事长李明焱和总经理李振宇均为公司实际控制人，存在一致行动人关系。公司已通过制定《公司章程》《董事会议事规则》《总经理工作细则》等明确董事会与总经理职责权限，防范治理风险。同时，公司严格按照《公司法》《证券法》《公司章程》及证券部门有关规定，正确处理与控股股东的关系。公司控股股东依法行使出资人权利，没有超越股东会直接或间接干预公司的决策和经营活动，公司与控股股东在人员、资产、财务、机构和业务方面相互独立，公司没有为控股股东及其关联方提供任何形式的担保，亦不存在控股股东及其关联方非经营性占用公司资金的情形。

控股股东、实际控制人及其控制的其他单位从事与公司相同或者相近业务的情况，以及同业竞争或者同业竞争情况发生较大变化对公司的影响、已采取的解决措施、解决进展以及后续解决计划

适用 不适用

三、董事和高级管理人员的情况

(一) 现任及报告期内离任董事和高级管理人员持股变动及薪酬情况

√适用 □不适用

单位：股

姓名	职务	性别	年龄	任期起始日期	任期终止日期	年初持股数	年末持股数	年度内股份增减变动量	增减变动原因	报告期内从公司获得的税前薪酬总额(万元)	是否在公司关联方获取薪酬
李明焱	董事长	男	66	2025/5/13	2028/5/13	通过寿仙谷投资间接持有36,862,305股	通过寿仙谷投资间接持有36,862,305股	0	/	87.22	否
李振皓	副董事长	男	39	2025/5/13	2028/5/13	15,041,650	15,041,650	0	/	56.59	否
李振宇	董事、总经理	男	35	2025/5/13	2028/5/13	5,114,161	9,078,961	3,964,800	增持股份	50.48	否
徐靖	董事、副总经理	男	41	2025/5/13	2028/5/13	620,728	620,728	0	/	36.91	否
林荣志	董事、副总经理	男	51	2025/5/13	2028/5/13	0	0	0		30.01	否
刘国芳	董事、副总经理、董事会秘书	女	50	2025/5/13	2025/9/18	260,000.00	260,000.00	0	/	36.55	否
	2025/9/18			2028/5/13							
黄俊华	监事	女	41	2025/5/13	2025/9/18	0	0	0	/	22.79	否
	职工代表董事			2025/9/18	2028/5/13						
钱弘道	独立董事	男	63	2025/5/13	2028/5/13	0	0	0		5.44	否
祝明	独立董事	女	68	2025/5/13	2028/5/13	0	0	0		5.44	否
金瑛	独立董事	女	38	2025/5/13	2028/5/13	0	0	0		5.44	否
韩海敏(离任)	独立董事	男	53	2022/4/22	2025/5/13	0	0	0	/	3.16	否
王如伟(离任)	独立董事	男	59	2022/4/22	2025/5/13	0	0	0	/	3.16	否

贝赛 (离任)	独立董事	男	42	2022/4/22	2025/5/13	0	0	0	/	3.16	否
祝彪	财务负责人	男	53	2025/5/13	2028/5/13	0	0	0	/	37.21	否
王汉波	副总经理	男	49	2025/5/13	2028/5/13	0	0	0	/	31.36	否
合计	/	/	/	/	/	57,898,844	61,863,644	3,964,800	/	414.92	/

姓名	主要工作经历
李明焱	现任寿仙谷董事长，兼任寿仙谷中药饮片执行董事、寿仙谷药业总经理、康寿制药董事、浙江寿仙谷健康药房执行董事、寿仙谷网络科技执行董事、庆余寿仙谷执行董事、武义商业银行董事、老字号信息科技监事、寿仙谷投资执行董事、寿仙谷旅游执行董事、寿仙谷旅行社执行董事、和静水电执行董事。
李振皓	现任寿仙谷副董事长。
李振宇	现任寿仙谷董事、总经理，兼任寿仙谷健康科技、寿仙谷食品董事，寿仙谷药业执行董事，寿仙谷商业发展董事长，寿仙谷智慧健康、寿仙谷百草园、恒立公司执行董事兼总经理，寿仙谷网络科技经理。
徐靖	历任寿仙谷监事、监事会主席，现任寿仙谷董事兼副总经理。
林荣志	历任浙江英特集团有限公司中药事业部党支部书记/副总经理、浙江钱王中药有限公司董事兼总经理、浙江省中医药健康产业集团有限公司运营总监、浙江中医药大学饮片有限公司董事兼副总经理（正职）、杭州辰天贸易有限公司党支部委员/董事/总经理，现任寿仙谷董事兼副总经理。
黄俊华	历任江西经济晚报《农村信息》周刊责任编辑、浙江武义周一机电有限公司总经理秘书、浙江恒友机电有限公司党支部副书记兼行政部部长、公司监事/企宣部部长/营销中心总经理助理，现任公司职工董事、党委副书记、行政综合部总监。
钱弘道	历任浙江省人民检察院书记员/助理检察员、中国社会科学院法学研究所研究员，现任浙江大学教授、中国人民公安大学客座教授、中国发明协会院士专家委员会首任专家、浙江大学新时代枫桥经验研究学术委员会副主任，成都趣睡科技股份有限公司及寿仙谷独立董事。
祝明	历任金华市药品检验所中药室主任、浙江省食品药品检验研究院中药室副主任/主任/院长助理、浙江新光药业股份有限公司独立董事，现任灵康药业集团股份有限公司及寿仙谷独立董事。
金璜	历任岳阳长炼兴长安装防腐工程有限公司深圳分公司及杭州捷尚智能电网技术有限公司会计主管、上海喜牛投资中心（有限合伙）产品经理、国道资产管理（上海）有限公司量化投资研究员。现任浙江工商大学教师，邦尔骨科医院集团股份有限公司董事，浙江兆丰机电股份有限公司、杭州华光焊接新材料股份有限公司及寿仙谷独立董事。
韩海敏 (离任)	历任浙江舟山市地税局直属一、二分局纳税管理科科长，中国（舟山）大宗商品交易中心管理委员会招商服务处副处长（主持工作）兼监督管理处副处长，寿仙谷独立董事；现任税友软件集团股份有限公司研究员、高级财税顾问、专家级财税讲师，浙江新安化工集团股份有限公司、浙江巨东股份有限公司独立董事。
王如伟	历任温州医科大学附属六院业务副院长，浙江康恩贝制药股份有限公司副董事长、总裁，嘉和生物股份有限公司副董事长、总裁，杭州泰

(离任)	格医药科技股份有限公司执行副总裁，杭州泰珑创业投资合伙企业(有限合伙)创始合伙人、董事总经理，寿仙谷独立董事。现任华东医药股份有限公司独立董事、江苏瑞科生物技术股份有限公司非执行董事、浙江知元健康产业有限公司董事、上海海雁医药科技有限公司经理/董事等。
贝赛 (离任)	曾任寿仙谷独立董事；现任浙江浙杭律师事务所管理合伙人，浙江朝晖过滤技术股份有限公司、浙江健盛集团股份有限公司及纳百川新能源股份有限公司独立董事等。
祝彪	历任浙江武义柳城联营丝厂财务科长、浙江武义工力电器有限公司财务经理、浙江驰江工贸有限公司财务部部长。2013年2月入职浙江寿仙谷医药股份有限公司，历任公司财务部经理、审计部经理，现任公司财务总监，兼任北京寿仙谷监事、上海寿仙谷监事、仟稼汇监事、寿仙谷智慧健康监事。
王汉波	历任浙江康裕制药有限公司研究所副所长、浙江普洛康裕天然药物有限公司技术总监兼总经理、浙江优胜美特中药有限公司总经理，现任寿仙谷副总经理、康寿制药经理。
刘国芳	历任武义县王宅镇要巨小学教师、武义县城关城市信用社信贷科副科长、天安财产保险股份有限公司金华中心支公司总经理助理、寿仙谷董事，现任寿仙谷董事会秘书兼副总经理，兼任浙江寿仙谷健康药房、杭州寿仙谷健康药房及寿仙谷商贸监事。

其它情况说明

适用 不适用

(二) 现任及报告期内离任董事和高级管理人员的任职情况

1、在股东单位任职情况

√适用 □不适用

任职人员姓名	股东单位名称	在股东单位担任的职务	任期起始日期	任期终止日期
李明焱	浙江寿仙谷投资管理有限公司	执行董事	2012-08	/
在股东单位任职情况的说明	无			

2、在其他单位任职情况

√适用 □不适用

任职人员姓名	其他单位名称	在其他单位担任的职务	任期起始日期	任期终止日期
李明焱	武义寿仙谷中药饮片有限公司	执行董事	2008-09	/
	金华寿仙谷药业有限公司	总经理	2003-08	/
	金华市康寿制药有限公司	执行董事	2015-10	/
	浙江寿仙谷健康药房连锁有限公司	执行董事	2014-01	/
	金华庆余寿仙谷国药有限公司	执行董事	2008-01	/
	浙江武义农村商业银行股份有限公司	董事	2016-01	/
	浙江寿仙谷旅游有限公司	执行董事	2014-11	/
	武义寿仙谷旅行社服务有限公司	执行董事	2020-05	/
	金华市寿仙谷网络科技有限公司	执行董事	2015-07	/
	和静县科克乌苏水电开发有限责任公司	执行董事	2012-05	/
浙江老字号新信息科技有限公司	监事	2018-01	/	
李振宇	金华寿仙谷药业有限公司	执行董事	2020-02	/
	浙江寿仙谷健康科技有限公司	董事	2025-07	/
	杭州寿仙谷商业发展有限公司	董事长	2026-01	/
	杭州寿仙谷百草园商业发展有限公司	经理、董事	2026-03	/
	杭州寿仙谷食品有限公司	董事	2025-06	/
	浙江寿仙谷智慧健康发展有限公司	执行董事兼总经理	2020-12	/
	浙江寿仙谷数智健康科技有限公司	经理、董事	2024-02	/
	杭州运河恒立商业地产有限公司	经理、董事	2023-08	/
金华市寿仙谷网络科技有限公司	经理	2018-02	/	
刘国芳	浙江寿仙谷健康药房连锁有限公司	监事	2014-01	/
	杭州寿仙谷健康药房连锁有限公司	监事	2025-05	/
	金华寿仙谷商贸有限公司	监事	2025-12	/
黄俊华	济南寿仙谷健康管理有限公司	监事	2023-09	/
	成都寿仙谷健康管理有限公司	监事	2024-04	/
韩海敏 (离任)	税友软件集团股份有限公司	研究员、高级财税顾问、专家级财税讲师	2015-02	/
	浙江新安化工集团股份有限公司	独立董事	2020-06	/
	浙江巨东股份有限公司	独立董事	2020-07	/
王如伟 (离任)	江苏瑞科生物技术股份有限公司	非执行董事	2024-05	/
	浙江知元健康产业有限公司	董事	2023-07	/
	上海海雁医药科技有限公司	经理、董事	2024-12	/

	四川子仁制药有限公司	董事	2023-12	/
	广州海博特医药科技有限公司	董事	2022-10	/
	上海海路生物技术有限公司	经理	2024-12	/
	杭州爱必达生物科技有限公司	经理	2023-08	/
	北京海莎咨询有限公司	经理	2025-01	/
	华东医药股份有限公司	独立董事	2022-06	/
贝赛 (离任)	浙江浙杭律师事务所	管理合伙人	2010-07	/
	浙江健盛集团股份有限公司	独立董事	2023-05	/
	纳百川新能源股份有限公司	独立董事	2023-01	/
	浙江朝晖过滤技术股份有限公司	独立董事	2020-08	/
祝彪	浙江寿仙谷智慧健康发展有限公司	监事	2020-12	/
	浙江仟稼汇生物科技有限公司	监事	2018-11	/
	北京寿仙谷健康科技有限公司	监事	2020-08	/
	上海寿仙谷生物科技有限公司	监事	2020-08	/
王汉波	金华市康寿制药有限公司	经理	2016-10	/
钱弘道	浙江大学法学院	教授、博士生导师	2005-09	
	成都趣睡科技股份有限公司	独立董事	2026-01	/
祝明	灵康药业集团股份有限公司	独立董事	2025-10	/
金瑛	邦尔骨科医院集团股份有限公司	董事	2024-02	/
	浙江兆丰机电股份有限公司	独立董事	2024-01	/
	杭州华光焊接新材料股份有限公司	独立董事	2024-02	/
在其他单位任职情况的说明	无			

(三) 董事、高级管理人员薪酬情况

√适用 □不适用

董事、高级管理人员薪酬的决策程序	(一)公司董事的报酬由董事会薪酬与考核委员会拟定,经董事会审议通过后提交股东会批准执行;(二)公司独立董事的报酬经董事会审议通过后提交股东会批准执行;(三)公司高级管理人员的报酬由董事会薪酬与考核委员会拟定,经董事会审议通过后执行。
董事在董事会讨论本人薪酬事项时是否回避	是
薪酬与考核委员会或独立董事专门会议关于董事、高级管理人员薪酬事项发表建议的具体情况	薪酬与考核委员会认为:公司2026年度董事及高级管理人员薪酬方案系基于公司上市后工作环境的变化并参考行业薪酬水平制订,较好的兼顾了激励与约束机制,有利于公司的长远发展,符合相关法律、法规、规范性文件以及《公司章程》的有关规定。
董事、高级管理人员薪酬确定依据	公司实行年度目标责任考核制度,采用“业绩考核+能力评价”相结合的模式对高级管理人员进行考核,以成长能力、盈利能力、营运能力、资产质量、经营安全等作为评估指标,以基本年薪为基础,实行年薪浮动的分配制度。
董事和高级管理人员薪酬的实际支付情况	(一)公司独立董事的报酬:按照股东会审议通过的津贴标准定期发放;(二)公司董事(独立董事除外)与高级管理人员的报酬:基本薪酬和月度考核薪酬每月发放一次,年度考核薪酬通过相关的审批程序后发放,考核薪酬与公司营业收入净利润目标完成情况、所辖团队业绩考核结果、个人绩效结果挂钩。
报告期末全体董事和高级管理人员实际获得的薪酬	414.92万元

合计	
报告期末全体董事和高级管理人员实际获得薪酬的考核依据和完成情况	独立董事领取固定津贴, 不适用考核情况; 在公司领取薪酬的内部董事、高级管理人员依据绩效考核规定获得相应的薪酬。绩效考核工作按公司绩效考核规定, 有效执行并完成。
报告期末全体董事和高级管理人员实际获得薪酬的递延支付安排	不适用
报告期末全体董事和高级管理人员实际获得薪酬的止付追索情况	不适用

(四) 公司董事、高级管理人员变动情况

适用 不适用

姓名	担任的职务	变动情形	变动原因
韩海敏	独立董事	离任	换届
王如伟	独立董事	离任	换届
贝赛	独立董事	离任	换届
钱弘道	独立董事	选举	换届
祝明	独立董事	选举	换届
金璜	独立董事	选举	换届
刘国芳	董事	离任	工作调动
黄俊华	职工董事	选举	工作调动

注: 2025年9月18日, 因公司组织架构调整, 刘国芳女士申请辞去公司第五届董事会非独立董事职务, 除辞任非独立董事职务之外, 刘国芳女士担任公司其他职务不变, 继续担任副总经理兼董事会秘书职务。

(五) 近三年受证券监管机构处罚的情况说明

适用 不适用

(六) 其他

适用 不适用

四、董事履行职责情况

(一) 董事参加董事会和股东会的情况

董事姓名	是否独立董事	参加董事会情况						参加股东会情况
		本年应参加董事会次数	亲自出席次数	以通讯方式参加次数	委托出席次数	缺席次数	是否连续两次未亲自参加会议	出席股东会的次数
李明焱	是	9	9	0	0	0	否	3
李振皓	是	9	9	9	0	0	否	3
李振宇	是	9	9	9	0	0	否	2
林荣志	是	9	9	9	0	0	否	3
徐靖	是	9	9	0	0	0	否	2
刘国芳	是	6	6	0	0	0	否	2
黄俊华	是	3	3	0	0	0	否	1

韩海敏	是	3	3	3	0	0	否	1
王如伟	是	3	3	3	0	0	否	1
贝赛	是	3	3	3	0	0	否	1
钱弘道	是	6	6	5	0	0	否	2
祝明	是	6	6	5	0	0	否	2
金瑛	是	6	6	6	0	0	否	1

连续两次未亲自出席董事会会议的说明

适用 不适用

年内召开董事会会议次数	9
其中：现场会议次数	0
通讯方式召开会议次数	0
现场结合通讯方式召开会议次数	9

(二) 董事对公司有关事项提出异议的情况

适用 不适用

(三) 其他

适用 不适用

五、董事会下设专门委员会情况

适用 不适用

(一) 董事会下设专门委员会成员情况

专门委员会类别	成员姓名
审计委员会	金瑛、钱弘道、李明焱
提名委员会	钱弘道、祝明、李振皓
薪酬与考核委员会	祝明、金瑛、李明焱
战略与 ESG 委员会	李明焱、李振宇、林荣志、徐靖、祝明

(二) 报告期内审计委员会召开5次会议

召开日期	会议内容	重要意见和建议	其他履行职责情况
2025/4/16	1、《浙江寿仙谷医药股份有限公司董事会审计委员会2024年度履职报告》 2、《浙江寿仙谷医药股份有限公司2024年度财务决算报告》 3、《浙江寿仙谷医药股份有限公司2024年年度报告》（全文及摘要） 4、《浙江寿仙谷医药股份有限公司2025年度日常关联交易预案》 5、《浙江寿仙谷医药股份有限公司董事会审计委员会2024年度对会计师事务所履行监督职责情况报告》 6、关于续聘公司2025年度审计机构的议案 7、《浙江寿仙谷医药股份有限公司2024年度募集资金存放与实际使用情况的专项报告》 8、《浙江寿仙谷医药股份有限公司2024年度内部控制	一致同意	/

	评价报告》 9、关于拟收购股权暨关联交易的议案		
2025/4/23	1、《浙江寿仙谷医药股份有限公司 2025 年第一季度报告》	一致同意	/
2025/8/26	1、《浙江寿仙谷医药股份有限公司 2025 年半年度报告》（全文及摘要） 2、《浙江寿仙谷医药股份有限公司 2025 年半年度募集资金存放与实际使用情况的专项报告》 3、关于追加 2025 年度日常关联交易预计额度的议案	一致同意	/
2025/10/27	1、《浙江寿仙谷医药股份有限公司 2025 年第三季度报告》	一致同意	/
2025/11/28	1、《浙江寿仙谷医药股份有限公司 2026 年度日常关联交易预案》 2、关于公司申请 2026 年度综合授信额度及相关担保事项的议案 3、关于 2026 年度使用部分暂时闲置募集资金及自有资金进行现金管理的议案 4、关于部分募集资金投资项目延期的议案	一致同意	/

(三) 报告期内提名委员会召开2次会议

召开日期	会议内容	重要意见和建议	其他履行职责情况
2025/4/16	1、关于董事会换届选举暨提名第五届董事会非独立董事候选人的议案 2、关于董事会换届选举暨提名第五届董事会独立董事候选人的议案	一致同意	/
2025/5/13	1、《关于提名公司总经理的议案》 2、《关于提名公司副总经理等人员的议案》	一致同意	/

(四) 报告期内薪酬与考核委员会召开1次会议

召开日期	会议内容	重要意见和建议	其他履行职责情况
2025/4/16	1、《浙江寿仙谷医药股份有限公司 2025 年度董事薪酬方案》 2、《浙江寿仙谷医药股份有限公司 2025 年度高级管理人员薪酬方案》	一致同意	/

(五) 报告期内战略与 ESG 委员会召开1次会议

召开日期	会议内容	重要意见和建议	其他履行职责情况
2025/4/16	1、《浙江寿仙谷医药股份有限公司 2024 年度可持续发展报告》	一致同意	/

(六) 存在异议事项的具体情况

适用 不适用

六、审计委员会发现公司存在风险的说明

适用 不适用

审计委员会对报告期内的监督事项无异议。

七、报告期末母公司和主要子公司的员工情况

(一) 员工情况

母公司在职员工的数量	184
主要子公司在职员工的数量	869
在职员工的数量合计	1,119
母公司及主要子公司需承担费用的离退休职工人数	-
专业构成	
专业构成类别	专业构成人数
生产人员	159
销售人员	591
技术人员	239
财务人员	44
行政人员	86
合计	1,119
教育程度	
教育程度类别	数量（人）
博士	10
硕士	42
本科	251
本科以下	816
合计	1,119

(二) 薪酬政策

适用 不适用

公司根据国家法律法规、《公司章程》等制定了符合公司实际情况的薪酬制度，公司实行劳动合同制，员工的聘用、解聘以及薪酬组合依据劳动合同的约定支付。员工的整体薪酬由工资、奖金、补助津贴、福利构成，其中工资根据岗位不同分为年薪制和月薪制，是薪酬的主要组成部分，是岗位价值的重要体现，月薪由基本工资和绩效奖金组成，每月根据月度绩效考核结果发放。公司执行现有的薪酬管理制度，薪酬与考核委员会负责向公司董事会提交薪酬管理制度的实施报告及改善建议，由董事会最终决定公司薪酬制度调整。公司坚持以业绩为导向，充分调动员工管理、生产积极性，公司未来将考虑经营成果、自身发展情况，并参照所在地的平均薪酬、就业市场情况等要素适当调整、优化薪酬制度，以不断完善员工福利制度，切实提高员工待遇，保障员工切实利益。

(三) 培训计划

适用 不适用

为建立专业高效的团队，满足职工的培训需求，促进公司经营战略目标的实施，公司根据实用性、有效性、针对性的原则，针对不同岗位人员的职能定位，制定了切实有效的培训计划，对不同岗位职务人员进行培训。公司采用内外部培训相结合的形式，内部培训主要以讲座、研讨会、交流会、学习培训班等形式进行，内容涉及营销、技术、生产、管理、信息化等多个方面，重点做好新员工上岗前培训。外部培训主要以请外部讲师在公司内部授课等形式进行，内容涉及常规实用性培训、高层领导培训等方面，重点做好公司管理领导干部培训、后备干部管理知识培训、专业技术人员知识创新培训。

(四) 劳务外包情况

适用 不适用

八、利润分配或资本公积金转增预案

(一) 现金分红政策的制定、执行或调整情况

适用 不适用

为建立健全股东回报机制，增强利润分配政策决策机制的透明度和可操作性，积极回报投资者，切实保护中小股东的合法权益，公司严格按照《公司法》《证券法》《上市公司监管指引第3号——上市公司现金分红》《上海证券交易所上市公司自律监管指引第1号——规范运作》和《公司章程》相关利润分配政策和审议程序实施利润分配方案。公司现金分红符合《公司章程》的规定和股东会决议的要求，分红标准和比例明确、清晰，决策程序和机制完备，独立董事尽职尽责并发挥了应有的作用，中小股东有充分表达意见和诉求的机会，中小股东的合法权益得到充分维护。

1、公司 2024 年度利润分配方案及实施情况

2025年4月17日公司召开第四届董事会第二十八次会议，审议通过公司2024年度利润分配预案：公司拟以2024年度利润分配股权登记日的总股本为基数，向全体股东每10股派发现金红利2.70元（含税）。本次利润分配方案经公司2025年5月13日的2024年年度股东大会审议通过，并于2025年6月6日实施完毕，共计派发现金红利53,525,855.97元（含税），占合并报表中归属于母公司股东净利润的30.64%。

2、公司 2025 年度利润分配预案

2025年度，公司实现归属于上市公司股东的净利润仅为1,817.43万元，归属于上市公司股东的扣除非经常性损益的净利润为-349.29万元，其中母公司实现净利润839.50万元，实现基本每股收益0.09元/股。截至2025年12月31日，公司合并报表未分配利润为101,688.95万元，母公司未分配利润为68,198.82万元。

根据《公司章程》及《寿仙谷未来三年分红回报规划（2024-2026）》的规定，鉴于公司2025年度实现的每股可供分配利润少于0.1元，综合考量公司行业发展现状、实际经营情况、综合盈利水平、未来资金需求及中长期发展战略等因素，为保障公司健康持续发展，公司2025年

度拟不进行现金分红，也不进行资本公积金转增股本和其他方式的利润分配。留存未分配利润将用于支持公司各项业务的经营发展以及流动资金需求，增强公司未来应对市场风险、行业竞争的能力。

本预案尚需提交公司 2025 年年度股东会审议。

(二) 现金分红政策的专项说明

适用 不适用

是否符合公司章程的规定或股东会决议的要求	√是 <input type="checkbox"/> 否
分红标准和比例是否明确和清晰	√是 <input type="checkbox"/> 否
相关的决策程序和机制是否完备	√是 <input type="checkbox"/> 否
独立董事是否履职尽责并发挥了应有的作用	√是 <input type="checkbox"/> 否
中小股东是否有充分表达意见和诉求的机会，其合法权益是否得到了充分保护	√是 <input type="checkbox"/> 否

(三) 报告期内盈利且母公司可供股东分配利润为正，但未提出现金利润分配方案预案的，公司应当详细披露原因以及未分配利润的用途和使用计划

适用 不适用

(四) 本报告期利润分配及资本公积金转增股本预案

适用 不适用

单位：元 币种：人民币

每 10 股送红股数（股）	0
每 10 股派息数（元）（含税）	0
每 10 股转增数（股）	0
现金分红金额（含税）	0
合并报表中归属于上市公司普通股股东的净利润	18,174,274.31
现金分红金额占合并报表中归属于上市公司普通股股东的净利润的比率（%）	0
以现金方式回购股份计入现金分红的金额	0
合计分红金额（含税）	0
合计分红金额占合并报表中归属于上市公司普通股股东的净利润的比率（%）	0

(五) 最近三个会计年度现金分红情况

适用 不适用

单位：元 币种：人民币

最近三个会计年度累计现金分红金额（含税）(1)	130,840,866.33
最近三个会计年度累计回购并注销金额(2)	0
最近三个会计年度现金分红和回购并注销累计金额(3)=(1)+(2)	130,840,866.33
最近三个会计年度年均净利润金额(4)	149,122,957.72

最近三个会计年度现金分红比例 (%) (5)=(3)/(4)	87.74
最近一个会计年度合并报表中归属于上市公司普通股股东的净利润	18,174,274.31
最近一个会计年度母公司报表年度末未分配利润	681,988,214.42

九、公司股权激励计划、员工持股计划或其他员工激励措施的情况及其影响

(一) 相关激励事项已在临时公告披露且后续实施无进展或变化的

适用 不适用

(二) 临时公告未披露或有后续进展的激励情况

股权激励情况

适用 不适用

其他说明：

适用 不适用

员工持股计划情况

适用 不适用

其他激励措施

适用 不适用

(三) 董事、高级管理人员报告期内被授予的股权激励情况

适用 不适用

(四) 报告期内对高级管理人员的考评机制，以及激励机制的建立、实施情况

适用 不适用

公司根据年度经营计划，依托经济效益与薪酬总额挂钩的激励原则，通过“绩效考核+综合评价”相结合的模式对高级管理人员进行绩效考核。公司董事会下设薪酬与考核委员会，对公司高级管理人员进行考评，考核年薪与绩效考评结果挂钩，确保激励机制科学有序、规范运行。

十、报告期内的内部控制制度建设及实施情况

适用 不适用

详见公司同日披露的《寿仙谷 2025 年度内部控制评价报告》。

报告期内内部控制存在重大缺陷情况的说明

适用 不适用

十一、报告期内对子公司的管理控制情况

适用 不适用

公司制定了《浙江寿仙谷医药股份有限公司子公司管理制度》，严格按照制度规定对子公司进行管控。

对子公司的管理控制存在异常的风险提示

适用 不适用

十二、内部控制审计报告的相关情况说明

适用 不适用

详见公司同日披露的《寿仙谷 2025 年度内部控制审计报告》。

是否披露内部控制审计报告：是

内部控制审计报告意见类型：标准的无保留意见

十三、上市公司治理专项行动自查问题整改情况

不适用

十四、纳入环境信息依法披露企业名单的上市公司及其主要子公司的环境信息情况

适用 不适用

其他说明

适用 不适用

十五、社会责任工作情况

(一) 是否单独披露社会责任报告、可持续发展报告或 ESG 报告

适用 不适用

具体内容详见公司于上海证券交易所网站（www.sse.com.cn）同日披露的《寿仙谷 2025 年度可持续发展报告》。

(二) 社会责任工作具体情况

适用 不适用

对外捐赠、公益项目	数量/内容	情况说明
总投入（万元）	81.1	助学、助困、助医、救急、关爱弱势群体
其中：资金（万元）	29	
物资折款（万元）	52.1	
惠及人数（人）	2608	

具体说明

适用 不适用

十六、巩固拓展脱贫攻坚成果、乡村振兴等工作具体情况

适用 不适用

扶贫及乡村振兴项目	数量/内容	情况说明
总投入（万元）	1,003.9	包括农民工工资（临时工）、土地租金、助学捐赠
其中：资金（万元）	980	

物资折款（万元）	23.9	
惠及人数（人）	1051	就业扶贫 508 人、产业扶贫 113 人、教育扶贫 430 人
帮扶形式（如产业扶贫、就业扶贫、教育扶贫等）	产业扶贫、就业扶贫、教育扶贫	

具体说明

适用 不适用

十七、其他

适用 不适用

第五节 重要事项

一、承诺事项履行情况

(一) 公司实际控制人、股东、关联方、收购人以及公司等承诺相关方在报告期内或持续到报告期内的承诺事项

√适用 □不适用

承诺背景	承诺类型	承诺方	承诺内容	承诺时间	是否有履行期限	承诺期限	是否及时严格履行	如未能及时履行应说明未完成履行的具体原因	如未能及时履行应说明下一步计划
与首次公开发行相关的承诺	解决同业竞争	控股股东、实际控制人	注①	2015/3/26	是	长期	是	/	/
	解决关联交易	控股股东、实际控制人、董事、监事、高级管理人员	注②	2015/3/26	是	长期	是	/	/
	其他	控股股东、实际控制人	注③	2015/3/26	是	长期	是	/	/
	其他	李明焱	注④	2017/3/23	是	长期	是	/	/
与再融资相关的承诺	其他	控股股东、实际控制人	注⑤	2022/3/31	是	至第二期可转债实施完毕	是	/	/
	其他	董事、高级管理人员	注⑥	2022/3/31	是	至第二期可转债实施完毕	是	/	/

注①：控股股东、实际控制人承诺，“本公司（本人）目前除持有公司股份外，未投资其他与寿仙谷及其子公司相同、类似或在任何方面构成竞争的公司、企业或其他机构、组织，或从事其他与寿仙谷及其子公司相同、类似的经营活动；也未派遣他人在与寿仙谷及其子公司经营业务相同、类似或构成竞争的任何企业任职；本公司（本人）未来将不以任何方式从事（包括与他人合作直接或间接从事）或投资于任何业务与寿仙谷及其子公司相同、类似或在任何方面构成竞争的公司、企业或其他机构、组织；或派遣他人在该经济实体、机构、经济组织中担任董事、高级管理人员或核心技术人员。”

注②：控股股东承诺，“1、不利用自身对寿仙谷的控制关系及重大影响，谋求寿仙谷及其控制的企业在业务合作等方面给予本公司及所控制的其他企业优于市场第三方的权利。2、不利用自身对寿仙谷的控制关系及重大影响，谋求本公司及所控制的其他企业与寿仙谷及其控制的企业达成交易的

优先权利。3、本公司将严格履行《公司法》、《证券法》、《关于规范上市公司与关联方资金往来及上市公司对外担保若干问题的通知》等法律、法规和规范性文件及寿仙谷《公司章程》、《防范控股股东及关联方占用公司资金制度》等规章制度的规定，杜绝本公司或由本公司直接或间接控制或持有利益的其他企业与寿仙谷直接或通过其他途径间接发生违规资金借用、占用和往来；保证不会利用控股股东的地位对寿仙谷施加不正当影响，不会通过与寿仙谷的关联关系相互借用、占用、往来资金损害寿仙谷及其其他股东的合法权益，在任何情况下，不要求寿仙谷及其控制的企业违规向本公司及本公司所控制的其他企业提供任何形式的担保。4、本公司及所控制的其他企业不与寿仙谷及其控制的企业发生不必要的关联交易，如确需与寿仙谷及其控制的企业发生不可避免的关联交易，保证：（1）督促寿仙谷按照《中华人民共和国公司法》、《上海证券交易所股票上市规则》等有关法律、法规、规范性文件和《浙江寿仙谷医药股份有限公司章程》、《浙江寿仙谷医药股份有限公司关联交易管理制度》的规定，履行关联交易的决策程序；（2）遵循平等互利、诚实信用、等价有偿、公平合理的交易原则，以市场公允价格与寿仙谷进行交易，不利用该等交易从事任何损害寿仙谷及其全体股东利益的行为；（3）根据《中华人民共和国公司法》、《上海证券交易所股票上市规则》等有关法律、法规、规范性文件和《浙江寿仙谷医药股份有限公司章程》、《浙江寿仙谷医药股份有限公司关联交易管理制度》的规定，督促寿仙谷依法履行信息披露义务和办理有关报批程序。5、如以上承诺事项被证明不真实或未被遵守，本公司愿意承担给公司及其股东造成的全部经济损失。”

实际控制人、董事、监事、高级管理人员承诺：“1、不利用自身对寿仙谷的地位和影响，谋求寿仙谷在业务合作等方面给予本人（包括本人的关系密切的家庭成员，即配偶、父母、年满18周岁的子女及其配偶、兄弟姐妹及其配偶、配偶的父母、兄弟姐妹、子女配偶的父母，下同）及本人所控制的其他企业（包括直接或者间接控制、或者担任董事、高级管理人员的法人，下同）优于市场第三方的权利。2、不利用自身对寿仙谷的地位和影响，谋求本人及所控制的其他企业与寿仙谷及其控制的企业达成交易的优先权利。3、本人将严格履行《公司法》、《证券法》、《关于规范上市公司与关联方资金往来及上市公司对外担保若干问题的通知》等法律、法规和规范性文件及寿仙谷《公司章程》、《防范控股股东及关联方占用公司资金制度》等规章制度的规定，杜绝本人或由本人直接或间接控制或持有利益的其他企业与寿仙谷直接或通过其他途径间接发生违规资金借用、占用和往来；保证不会利用本人的地位对寿仙谷施加不正当影响，不会通过与寿仙谷的关联关系相互借用、占用、往来资金损害寿仙谷及其他股东的合法权益，在任何情况下，不要求寿仙谷及其控制的企业违规向本人及本人所控制的其他企业提供任何形式的担保。4、本人及本人所控制的其他企业不与寿仙谷及其控制的企业发生不必要的关联交易，如确需与寿仙谷及其控制的企业发生不可避免的关联交易，保证：（1）督促寿仙谷按照《中华人民共和国公司法》、《上海证券交易所股票上市规则》等有关法律、法规、规范性文件和《浙江寿仙谷医药股份有限公司章程》、《浙江寿仙谷医药股份有限公司关

关联交易管理制度》的规定，履行关联交易的决策程序；（2）遵循平等互利、诚实信用、等价有偿、公平合理的交易原则，以市场公允价格与寿仙谷进行交易，不利用该等交易从事任何损害寿仙谷及其全体股东利益的行为；（3）根据《中华人民共和国公司法》、《上海证券交易所股票上市规则》等有关法律、法规、规范性文件和《浙江寿仙谷医药股份有限公司章程》、《浙江寿仙谷医药股份有限公司关联交易管理制度》的规定，督促寿仙谷依法履行信息披露义务和办理有关报批程序。5、如以上承诺事项被证明不真实或未被遵守，本人愿意承担给公司及其股东造成的全部经济损失。”

注③：控股股东、实际控制人承诺：“如公司及其子公司因有关政府部门或司法机关在任何时候认定公司及其子公司需补缴社会保险费（包括基本养老保险、基本医疗保险、失业保险、工伤保险、生育保险）和住房公积金，或因社会保险费和住房公积金事宜受到处罚，或被任何相关方以任何方式提出有关社会保险费和住房公积金的合法权利要求，本公司（本人）将无条件全额承担有关政府部门或司法机关认定的需由公司及其子公司补缴的全部社会保险费和住房公积金、罚款或赔偿款项，全额承担被任何相关方以任何方式要求的社会保险费和住房公积金或赔偿款项，以及因上述事项而产生的由公司及其子公司支付的或应由公司及其子公司支付的所有相关费用。”

注④：实际控制人及武义县真菌研究所单一投资人李明焱承诺，“武义县真菌研究所完成‘寿仙谷牌铁皮枫斗胶囊’保健食品注册批件、‘寿仙谷牌铁皮枫斗颗粒’保健食品注册批件及‘寿仙谷牌铁皮枫斗茶’国产保健食品批准证书的转让事宜后，将于10个工作日内无条件按照相关法律法规规定的程序申请办理武义县真菌研究所注销事宜。自承诺函出具日起，承诺函及本承诺函项下之承诺为不可撤销的，且持续有效。”目前“寿仙谷牌铁皮枫斗茶”已经完成转让，“寿仙谷牌铁皮枫斗胶囊”和“寿仙谷牌铁皮枫斗颗粒”保健食品注册批件及保健食品批准证书还在转让过程中。

注⑤：控股股东、实际控制人作出承诺：（1）承诺不越权干预公司经营管理活动；（2）不侵占公司利益；（3）自本承诺出具日至公司本次可转换公司债券实施完毕前，若中国证监会作出关于填补回报措施及其承诺的其他新的监管规定的，且上述承诺不能满足中国证监会该等规定时，承诺届时将按照中国证监会的最新规定出具补充承诺。

注⑥：董事、高级管理人员作出承诺：（1）承诺不无偿或以不公平条件向其他单位或者个人输送利益，也不采用其他方式损害公司利益；（2）承诺对董事和高级管理人员的职务消费行为进行约束；（3）承诺不动用公司资产从事与其履行职责无关的投资、消费活动；（4）承诺在自身职责和权限范围内，促使公司董事会或者薪酬与考核委员会制定的薪酬制度与公司填补回报措施的执行情况相挂钩；（5）若公司后续继续推出股权激励政策，拟公布的公司股权激励的行权条件与公司填补回报措施的执行情况相挂钩；（6）自本承诺出具日至公司本次公开发行可转换公司债券实施完毕

前，若中国证监会作出关于填补回报措施及其承诺的其他新的监管规定的，且上述承诺不能满足中国证监会该等规定时，承诺届时将按照中国证监会的最新规定出具补充承诺。

(二) 公司资产或项目存在盈利预测，且报告期仍处在盈利预测期间，公司就资产或项目是否达到原盈利预测及其原因作出说明

已达到 未达到 不适用

(三) 业绩承诺情况

适用 不适用

业绩承诺变更情况

适用 不适用

其他说明

适用 不适用

二、报告期内控股股东及其他关联方非经营性占用资金情况

适用 不适用

三、违规担保情况

适用 不适用

四、公司董事会对会计师事务所“非标准意见审计报告”的说明

适用 不适用

五、公司对会计政策、会计估计变更或重大会计差错更正原因和影响的分析说明

(一) 公司对会计政策、会计估计变更原因及影响的分析说明

适用 不适用

(二) 公司对重大会计差错更正原因及影响的分析说明

适用 不适用

(三) 与前任会计师事务所进行的沟通情况

适用 不适用

(四) 审批程序及其他说明

适用 不适用

六、聘任、解聘会计师事务所情况

单位：元 币种：人民币

	现聘任
境内会计师事务所名称	立信会计师事务所（特殊普通合伙）
境内会计师事务所报酬	850,000
境内会计师事务所审计年限	14
境内会计师事务所注册会计师姓名	朱作武、吕琦、刘翹苇

境内会计师事务所注册会计师审计服务的累计年限	朱作武3年、吕琦2年、刘翹苇1年
------------------------	------------------

	名称	报酬
内部控制审计会计师事务所	立信会计师事务所（特殊普通合伙）	300,000

聘任、解聘会计师事务所的情况说明

适用 不适用

2025年5月13日，公司2024年年度股东大会审议通过了《关于续聘公司2025年度审计机构的议案》，同意续聘立信会计师事务所（特殊普通合伙）为公司2025年度审计机构。

审计期间改聘会计师事务所的情况说明

适用 不适用

审计费用较上一年度下降20%以上（含20%）的情况说明

适用 不适用

七、面临退市风险的情况

(一) 导致退市风险警示的原因

适用 不适用

(二) 公司拟采取的应对措施

适用 不适用

(三) 面临终止上市的情况和原因

适用 不适用

八、破产重整相关事项

适用 不适用

九、重大诉讼、仲裁事项

本年度公司有重大诉讼、仲裁事项 本年度公司无重大诉讼、仲裁事项

十、上市公司及其董事、高级管理人员、控股股东、实际控制人涉嫌违法违规、受到处罚及整改情况

适用 不适用

十一、报告期内公司及其控股股东、实际控制人诚信状况的说明

适用 不适用

报告期内，公司及控股股东、实际控制人均不存在未履行法院生效判决或所负债务到期未清偿等情形。

十二、重大关联交易

(一)与日常经营相关的关联交易

1、已在临时公告披露且后续实施无进展或变化的事项

适用 不适用

2、已在临时公告披露，但有后续实施的进展或变化的事项

适用 不适用

公司2025年度日常关联交易预案已经公司第四届董事会第二十八次会议审议通过，并经公司2024年年度股东大会审议批准；公司第五届董事会第二次会议审议通过《关于追加2025年度日常关联交易预计额度的议案》。综上，本公司2025年度预计达到披露标准的日常关联交易金额总计61,658.00万元。具体内容详见公司于2024年4月26日在上海证券交易所网站

(www.sse.com.cn)披露的《寿仙谷2024年度日常关联交易预案公告》(公告编号：2024-010)、《寿仙谷关于追加2025年度日常关联交易预计额度的公告》(公告编号：2025-054)。

2025年，实际发生日常关联交易金额总计53,911.78万元，其中：向关联方采购商品1,065.42万元；向关联方销售商品279.82万元；接受关联方提供的劳务963.28万元；发生关联租赁132.54万元；在关联方单日最高存款余额51,470.72万元。

3、临时公告未披露的事项

适用 不适用

(二)资产或股权收购、出售发生的关联交易

1、已在临时公告披露且后续实施无进展或变化的事项

适用 不适用

2、已在临时公告披露，但有后续实施的进展或变化的事项

适用 不适用

3、临时公告未披露的事项

适用 不适用

4、涉及业绩约定的，应当披露报告期内的业绩实现情况

适用 不适用

(三)共同对外投资的重大关联交易

1、已在临时公告披露且后续实施无进展或变化的事项

适用 不适用

2、已在临时公告披露，但有后续实施的进展或变化的事项

适用 不适用

3、临时公告未披露的事项

适用 不适用

(四)关联债权债务往来

1、已在临时公告披露且后续实施无进展或变化的事项

适用 不适用

2、已在临时公告披露，但有后续实施的进展或变化的事项

适用 不适用

3、临时公告未披露的事项

适用 不适用

(五)公司与存在关联关系的财务公司、公司控股财务公司与关联方之间的金融业务

适用 不适用

(六)其他

适用 不适用

十三、重大合同及其履行情况

(一) 托管、承包、租赁事项

1、 托管情况

适用 不适用

2、 承包情况

适用 不适用

3、 租赁情况

适用 不适用

(二) 担保情况

适用 不适用

(三) 委托他人进行现金资产管理的情况

1、 委托理财情况

(1). 委托理财总体情况

适用 不适用

其他情况

适用 不适用

(2). 单项委托理财情况

适用 不适用

其他情况

适用 不适用

(3). 委托理财减值准备

适用 不适用

2、 委托贷款情况

(1). 委托贷款总体情况

适用 不适用

其他情况

适用 不适用

(2). 单项委托贷款情况

适用 不适用

其他情况

适用 不适用

(3). 委托贷款减值准备

适用 不适用

3、其他情况

适用 不适用

(四) 其他重大合同

适用 不适用

2024年9月，公司对杭政储出[2024]18号地块商业商务用房寿仙谷数智中心建设项目施工总承包邀请了杭州天河建设集团有限公司、浙江耀华建设集团有限公司、杭州中敏建设工程有限公司等进行了商务谈判，经多方评比，确定杭州中敏建设工程有限公司为成交单位并签订《建设工程施工合同》，暂定合同总价35,000万元，工期890日历天。截至2025年12月31日，该项目已支付7,591.03万元。

十四、募集资金使用进展说明

适用 不适用

(一) 募集资金整体使用情况

适用 不适用

单位：元

募集资金来源	募集资金到位时间	募集资金总额	募集资金净额(1)	招股书或募集说明书中募集资金承诺投资总额(2)	超募资金总额(3) = (1) - (2)	截至报告期末累计投入募集资金总额(4)	其中：截至报告期末超募资金累计投入总额(5)	截至报告期末募集资金累计投入进度(%) (6) = (4)/(1)	截至报告期末超募资金累计投入进度(%) (7) = (5)/(3)	本年度投入金额(8)	本年度投入金额占比(%) (9) = (8)/(1)	变更用途的募集资金总额
发行可转换债券	2020/6/15	360,000,000	349,155,660.38	349,155,660.38	0	325,818,509.45	0	93.32	/	39,046,966.84	11.18	0
发行可转换债券	2022/11/23	398,000,000	387,133,679.25	387,133,679.25	0	246,801,499.42	0	63.75	/	81,061,554.10	20.94	86,118,100.00
合计	/	758,000,000	736,289,339.63	736,289,339.63	0	572,620,008.87	0	/	/	120,108,520.94	/	86,118,100.00

其他说明

√适用 □不适用

经中国证监会《关于核准浙江寿仙谷医药股份有限公司公开发行可转换公司债券的批复》（证监许可[2020] 658号）核准，公司已公开发行总额为人民币36,000万元可转换公司债券，每张面值100元人民币，共3,600,000张，期限为6年。扣除公司为本次可转换公司债券所支付的发行费用后，实际募集资金净额为349,155,660.38元。

经中国证监会《关于核准浙江寿仙谷医药股份有限公司公开发行可转换公司债券的批复》（证监许可[2022]2165号）核准，公司已公开发行总额为人民币39,800万元可转换公司债券，每张面值100元人民币，共3,980,000张，期限为6年。扣除公司为本次可转换公司债券所支付的发行费用后，实际募集资金净额为387,133,679.25元。

2024年11月27日，公司召开第四届董事会第二十六次会议、第四届监事会第十五次会议，并于2024年12月13日召开2024年第二次临时股东大会、“寿22转债”2024年第一次债券持有人会议，审议通过了《关于部分募投项目变更及延期的议案》，决定暂停“寿仙谷健康产业园保健食品二期建设项目（生产线建设）”的投入，将原计划用于该项目但尚未使用的募集资金8,053.20万元及其现金管理收益及利息558.61万元（暂计至2024年11月24日，后续具体金额以实际结转时项目专户资金余额为准）调整至“寿仙谷健康产业园智慧园区升级建设项目”项目使用。以上“募集资金整体

使用情况”表格中的“募集资金净额（1）”与下述“募集资金明细使用情况”表格中的“募集资金计划投资总额（1）”的差额 558.61 万元即为项目变更前该项目募集资金现金管理收益及利息。

(二) 募投项目明细

√适用 □不适用

1、 募集资金明细使用情况

√适用 □不适用

单位：元

募集资金来源	项目名称	项目性质	是否为招股书或说明书中的承诺投资项目	是否涉及变更投向	募集资金计划投资总额 (1)	本年投入金额	截至报告期末累计投入募集资金总额 (2)	截至报告期末累计投入进度 (%) (3)=(2)/(1)	项目达到预定可使用状态日期	是否已结项	投入进度是否符合计划的进度	投入进度未达计划的具体原因	本年实现的效益	本项目已实现的效益或者研发成果	项目可行性是否发生重大变化, 如是, 请说明具体情况	节余金额
发行可转换债券	寿仙谷健康产业园保健食品建设项目 (基本建设)	生产建设	是	否	217,500,000.00	32,227,224.29	225,110,781.76	103.50	2026年6月	否	否	由于宏观经济环境变化, 公司销售规模未达预期, 为降低募集资金投资风险, 公司严格控制募集资金投资进度	不适用	不适用	否	不适用
	寿仙谷健康产业园保健食品建设项目 (生产线建设)	生产建设	是	否	131,655,660.38	6,819,742.55	100,707,727.69	76.49	2027年5月	否	否		不适用	不适用	否	不适用
	寿仙谷健康产业园保健食品二期建设项目 (基本建设)	生产建设	是	否	233,740,000.00	68,734,837.00	222,033,157.32	94.99	2026年6月	否	否		不适用	不适用	否	不适用

	寿仙谷健康产业研发及检测中心建设项目	生产建设	是	否	64,683,679.25	4,482,063.00	4,636,963.00	7.17	2027年5月	否	否		不适用	不适用	否	不适用
	寿仙谷健康产业园保健食品二期建设项目（生产线建设）	生产建设	是	是，此项目取消	8,177,980.00	0.00	8,177,980.00	100.00	2027年5月	不适用	不适用	/	不适用	不适用	否	不适用
	寿仙谷健康产业园智慧园区升级建设项目	生产建设	否	是，此项目为新项目	86,118,100.00	7,844,654.10	11,953,399.10	13.88	2027年10月	否	是	/	不适用	不适用	是	不适用
合计	/	/	/	/	741,875,419.63	120,108,520.94	572,620,008.87	/	/	/	/	/	/	/	/	/

2、超募资金明细使用情况

适用 不适用

(三) 报告期内募投变更或终止情况

适用 不适用

单位：元

变更前项目名称	变更时间（首次公告披露时间）	变更类型	变更/终止前项目募集资金投资总额	变更/终止前项目已投入募投资金总额	变更后项目名称	变更/终止原因	变更/终止后用于补流的募集资金金额	决策程序及信息披露情况说明
寿仙谷健康产业园保健食品二期建设项目（生产线建设）	2024/11/18	取消项目	88,710,000.00	8,177,980.00	寿仙谷健康产业园智慧园区升级建设项目	2023年以来，世界经济复苏乏力，国内经济增速放缓，居民消费恢复增长未及预期。结合公司市场调研及产品订单情况分析，公司认为短期内片剂产品等增长势头有所放缓。出于对产品未来市场规模及项目收益率可能有所降低的考虑，公司认为现继续投资片剂生产线等对整体营运能力	0	公司召开第四届董事会第二十六次会议、第四届监事会第十五次会议、2024年第二次临时股东大会、“寿22转债”2024年第一次债券持有人会议，审议通过了《关于部分募投项目变更及延期的议案》；公司保荐机构国信证券对该事项出具了明确的核查

					<p>及综合实力提升有限，故决定暂时终止对产业化片剂生产线等的投入，并将部分原投向至“寿仙谷健康产业园保健食品二期建设项目（生产线建设）”之募集资金变更投向至“智慧园区升级项目”。</p>	<p>意见。2024年12月13日，经公司2024年第二次临时股东大会、“寿22转债”2024年第一次债券持有人会议表决通过。具体情况详见公司于2024年11月28日在上海证券交易所披露的《寿仙谷关于部分募投项目变更及延期的公告》（公告编号：2024-067）。</p>
--	--	--	--	--	--	---

(四) 报告期内募集资金使用的其他情况

1、募集资金投资项目先期投入及置换情况

□适用 √不适用

2、用闲置募集资金暂时补充流动资金情况

□适用 √不适用

3、对闲置募集资金进行现金管理，投资相关产品情况

√适用 □不适用

单位：万元 币种：人民币

董事会审议日期	募集资金用于现金管理的有效审议额度	起始日期	结束日期	报告期末现金管理余额	期间最高余额是否超出授权额度
2025年4月17日	30,000	2025年5月13日	2026年5月12日	20,600	否

其他说明

无

4、其他

□适用 √不适用

(五) 中介机构关于募集资金存储与使用情况的专项核查、鉴证的结论性意见

√适用 □不适用

1、会计师事务所对公司年度募集资金存放与使用情况所出具的鉴证报告的结论性意见

寿仙谷 2025 年度募集资金存放与使用情况专项报告在所有重大方面按照中国证券监督管理委员会《上市公司募集资金监管规则》（证监会公告〔2025〕10 号）、《上海证券交易所上市公司自律监管指引第 1 号——规范运作》以及《上海证券交易所上市公司自律监管指南第 1 号——公告格式》的相关规定编制，如实反映了贵公司 2025 年度募集资金存放、管理与使用情况。

2、保荐机构对公司年度募集资金存放与使用情况所出具的专项核查报告的结论性意见

寿仙谷 2025 年度募集资金的存放与使用符合《上市公司募集资金监管规则》、《上海证券交易所上市规则》及《上海证券交易所上市公司自律监管指引第 1 号——规范运作》等法律法规的相关规定，对募集资金进行了专户存储和专项使用，不存在变相改变募集资金用途和损害股东利益的情况，不存在违规使用募集资金的情形。公司已披露的相关信息及时、真实、准确、完整地反映了募集资金使用情况，如实履行了信息披露义务。

核查异常的相关情况说明

□适用 √不适用

(六) 擅自变更募集资金用途、违规占用募集资金的后续整改情况

适用 不适用

十五、其他对投资者作出价值判断和投资决策有重大影响的重大事项的说明

适用 不适用

第六节 股份变动及股东情况

一、股本变动情况

(一) 股份变动情况表

1、股份变动情况表

单位：股

	本次变动前		本次变动增减(+, -)			本次变动后	
	数量	比例(%)	可转债转股	其他	小计	数量	比例(%)
一、有限售条件股份	0	0.00	0	0	0	0	0.00
1、国家持股							
2、国有法人持股							
3、其他内资持股							
其中：境内非国有法人持股							
境内自然人持股							
4、外资持股							
其中：境外法人持股							
境外自然人持股							
二、无限售条件流通股份	198,243,832	100.00	79	0	79	198,243,911	100.00
1、人民币普通股	198,243,832	100.00	79	0	79	198,243,911	100.00
2、境内上市的外资股							
3、境外上市的外资股							
4、其他							
三、股份总数	198,243,832	100.00	79	0	79	198,243,911	100.00

2、股份变动情况说明

√适用 □不适用

公司发行的 39,800.00 万元可转换公司债券于 2022 年 12 月 12 日起在上交所挂牌交易，债券简称“寿 22 转债”，债券代码“113660”，自 2023 年 5 月 23 日开始转股。自 2025 年 1 月 1 日至 2025 年 12 月 31 日，“寿 22 转债”累计转股 79 股。

3、股份变动对最近一年和最近一期每股收益、每股净资产等财务指标的影响（如有）

□适用 √不适用

4、公司认为必要或证券监管机构要求披露的其他内容

□适用 √不适用

(二) 限售股份变动情况

□适用 √不适用

二、证券发行与上市情况**(一) 截至报告期内证券发行情况**

√适用 □不适用

单位：股 币种：人民币

股票及其衍生证券的种类	发行日期	发行价格（或利率）	发行数量	上市日期	获准上市交易数量	交易终止日期
普通股股票类						
A 股普通股-首次公开发行股票	2017 年 5 月 10 日	11.54 元	34,950,000	2017 年 5 月 10 日	3,495 万股	不适用
可转换公司债券、分离交易可转债						
可转换公司债券	2020 年 6 月 9 日	100 元	360 万张	2020 年 7 月 7 日	360 万张	2023 年 6 月 6 日
可转换公司债券	2022 年 11 月 17 日	100 元	398 万张	2022 年 12 月 12 日	398 万张	2028 年 11 月 16 日

截至报告期内证券发行情况的说明（存续期内利率不同的债券，请分别说明）：

√适用 □不适用

截至 2025 年 12 月 31 日，公司证券发行情况详见第七节之“二、可转换公司债券情况”之“（一）转债发行情况”。

(二) 公司股份总数及股东结构变动及公司资产和负债结构的变动情况

√适用 □不适用

1、股本变动情况

报告期内，公司股份变动情况详见第六节之“一、股本变动情况”。

2、股东结构变动情况

截至 2025 年 12 月 31 日，公司控股股东及实际控制人未发生变更，公司控股股东和实控人仍为寿仙谷投资、李明焱、朱惠照、李振皓、李振宇。

3、公司资产和负债结构变动情况

截至 2025 年 12 月 31 日，公司总资产 328,153.22 万元，净资产 225,951.85 万元，公司资产负债率 31.12%，上年同期为 26.84%，公司资产负债率较上年同期上涨了 4.28 个百分点，主要系报告期内应交税费增加所致。

(三) 现存的内部职工股情况

适用 不适用

三、股东和实际控制人情况

(一) 股东总数

截至报告期末普通股股东总数(户)	22,035
年度报告披露日前上一月末的普通股股东总数(户)	24,048
截至报告期末表决权恢复的优先股股东总数(户)	0
年度报告披露日前上一月末表决权恢复的优先股股东总数(户)	0

(二) 截至报告期末前十名股东、前十名流通股股东(或无限售条件股东)持股情况表

单位：股

前十名股东持股情况(不含通过转融通出借股份)							
股东名称 (全称)	报告期内增减	期末持股数量	比例(%)	持有有限 售条件股 份数量	质押、标记或冻结情况		股东性质
					股份状态	数量	
浙江寿仙谷投资管理有限公司	0	56,711,239	28.61	0	无	0	境内非国有法人
李振皓	0	15,041,650	7.59	0	无	0	境内自然人
李振宇	3,964,800	9,078,961	4.58	0	无	0	境内自然人
徐美芸	0	2,833,900	1.43	0	无	0	境内自然人
方正顺	0	2,600,100	1.31	0	无	0	境内自然人
钟金强	310,000	1,810,000	0.91	0	无	0	境内自然人
王瑛	0	1,669,183	0.84	0	无	0	境内自然人
中国工商银行股份有限公司—融通健康产业灵活配置混合型证券投资基金	127,000	1,282,300	0.65	0	无	0	其他
纳爱斯浙江投资有限公司	1,025,500	1,210,500	0.61	0	无	0	境内非国有法人
杜红萍	0	1,000,000	0.50	0	无	0	境内自然人
前十名无限售条件股东持股情况(不含通过转融通出借股份)							
股东名称	持有无限售条件流通股的数量			股份种类及数量			
				种类	数量		
浙江寿仙谷投资管理有限公司	56,711,239			人民币普通股	56,711,239		
李振皓	15,041,650			人民币普通股	15,041,650		

李振宇	9,078,961	人民币普通股	9,078,961
徐美芸	2,833,900	人民币普通股	2,833,900
方正顺	2,600,100	人民币普通股	2,600,100
钟金强	1,810,000	人民币普通股	1,810,000
王瑛	1,669,183	人民币普通股	1,669,183
中国工商银行股份有限公司一融通健康产业灵活配置混合型证券投资基金	1,282,300	人民币普通股	1,282,300
纳爱斯浙江投资有限公司	1,210,500	人民币普通股	1,210,500
杜红萍	1,000,000	人民币普通股	1,000,000
前十名股东中回购专户情况说明	不适用		
上述股东委托表决权、受托表决权、放弃表决权的说明	不适用		
上述股东关联关系或一致行动的说明	<p>1、李明焱家族（李明焱、朱惠照、李振皓、李振宇）为公司共同实际控制人，上述四人直接或间接合计持有公司 40.78%的股权，其中李明焱、朱惠照为夫妻关系，李振皓、李振宇为兄弟关系，李振皓、李振宇为李明焱、朱惠照之子。李明焱、朱惠照分别持有控股股东寿仙谷投资 65.00%、35.00%的股权，寿仙谷投资、李振皓、李振宇为一致行动人；</p> <p>2、王瑛系李明焱、朱惠照之外甥女；王瑛与李振皓、李振宇系表兄妹关系；</p> <p>3、除上述情况外，公司未知其他股东之间的关联关系和一致行动情况。</p>		
表决权恢复的优先股股东及持股数量的说明	不适用		

持股 5%以上股东、前十名股东及前十名无限售流通股股东参与转融通业务出借股份情况

适用 不适用

前十名股东及前十名无限售流通股股东因转融通出借/归还原因导致较上期发生变化

适用 不适用

前十名有限售条件股东持股数量及限售条件

适用 不适用

(三) 战略投资者或一般法人因配售新股成为前 10 名股东

适用 不适用

四、控股股东及实际控制人情况

(一) 控股股东情况

1、 法人

√适用 □不适用

名称	浙江寿仙谷投资管理有限公司
单位负责人或法定代表人	李明焱
成立日期	2012年8月16日
主要经营业务	一般项目：化妆品批发；化妆品零售；企业管理咨询；社会经济咨询服务；化工产品销售（不含许可类化工产品）；日用化学产品销售；专用化学产品销售（不含危险化学品）。
报告期内控股和参股的其他境内外上市公司的股权情况	无
其他情况说明	无

2、 自然人

□适用 √不适用

3、 公司不存在控股股东情况的特别说明

□适用 √不适用

4、 报告期内控股股东变更情况的说明

□适用 √不适用

5、 公司与控股股东之间的产权及控制关系的方框图

√适用 □不适用

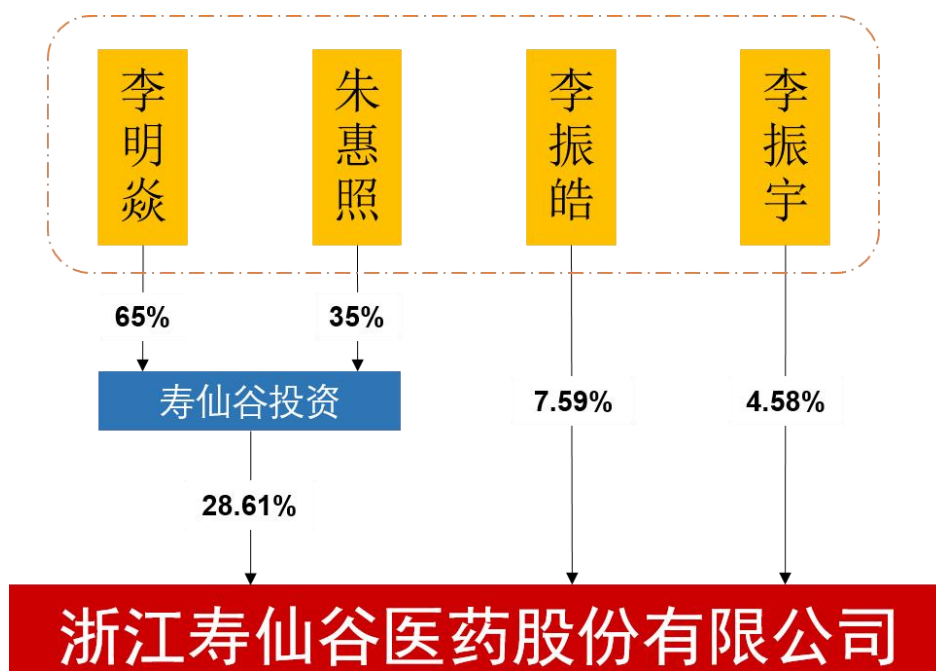

(二) 实际控制人情况**1、 法人**

□适用 √不适用

2、 自然人

√适用 □不适用

姓名	李明焱
国籍	中国
是否取得其他国家或地区居留权	否
主要职业及职务	现任寿仙谷董事长，兼任寿仙谷中药饮片执行董事、寿仙谷药业总经理、康寿制药董事、寿仙谷健康药房执行董事、寿仙谷网络科技执行董事、庆余寿仙谷执行董事、武义商业银行董事、老字号信息科技监事、寿仙谷投资执行董事、寿仙谷旅游执行董事、寿仙谷旅行社执行董事、和静水电执行董事。
过去 10 年曾控股的境内外上市公司情况	无
姓名	朱惠照
国籍	中国
是否取得其他国家或地区居留权	否
主要职业及职务	现任寿仙谷投资监事、寿仙谷药业监事、寿仙谷健康科技监事、寿仙谷旅游监事、寿仙谷旅行社监事、寿仙谷饮片经理。
过去 10 年曾控股的境内外上市公司情况	无
姓名	李振皓
国籍	中国
是否取得其他国家或地区居留权	否
主要职业及职务	现任寿仙谷副董事长。
过去 10 年曾控股的境内外上市公司情况	无
姓名	李振宇
国籍	中国
是否取得其他国家或地区居留权	否
主要职业及职务	现任寿仙谷董事、总经理，兼任寿仙谷药业执行董事，寿仙谷健康科技、杭州寿仙谷食品董事，寿仙谷智慧健康、寿仙谷数智健康、恒立公司董事兼经理，寿仙谷网络科技经理。
过去 10 年曾控股的境内外上市公司情况	无

3、 公司不存在实际控制人情况的特别说明

□适用 √不适用

4、 报告期内公司控制权发生变更的情况说明

□适用 √不适用

5、 公司与实际控制人之间的产权及控制关系的方框图

适用 不适用

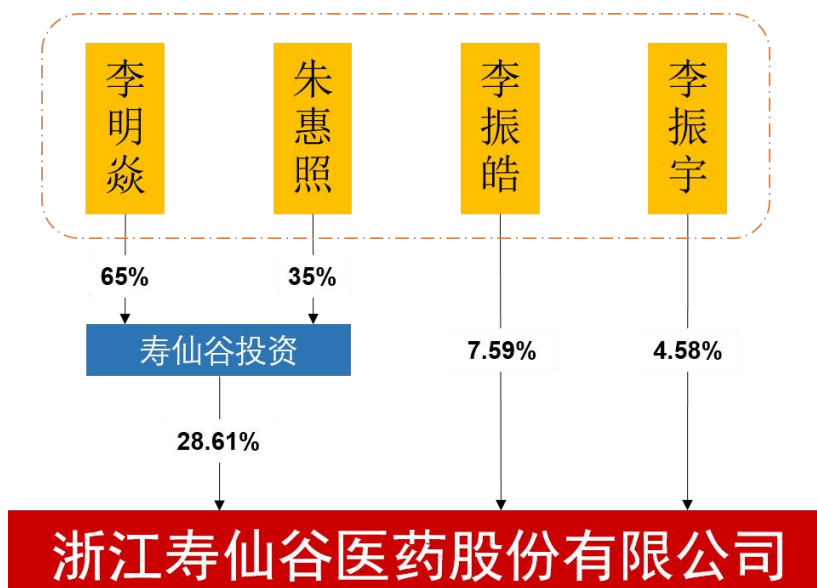

6、 实际控制人通过信托或其他资产管理方式控制公司

适用 不适用

(三) 控股股东及实际控制人其他情况介绍

适用 不适用

五、 公司控股股东或第一大股东及其一致行动人累计质押股份数量占其所持公司股份数量比例达到 80%以上

适用 不适用

六、 其他持股在百分之十以上的法人股东

适用 不适用

七、 股份限制减持情况说明

适用 不适用

八、 股份回购在报告期的具体实施情况

适用 不适用

九、 优先股相关情况

适用 不适用

第七节 债券相关情况

一、公司债券（含企业债券）和非金融企业债务融资工具

适用 不适用

二、可转换公司债券情况

适用 不适用

(一) 转债发行情况

适用 不适用

(1) “寿仙转债”发行情况

经中国证券监督管理委员会《关于核准浙江寿仙谷医药股份有限公司公开发行可转换公司债券的批复》（证监许可[2020]658号）核准，公司于2020年6月9日公开发行了360万张可转换公司债券，每张面值100元，发行总额36,000万元，按面值发行，期限6年。本次可转债发行募集资金在扣除发行费用后将用于寿仙谷健康产业园保健食品建设项目。经上海证券交易所自律监管决定书[2020]180号文同意，公司36,000万元可转换公司债券于2020年7月7日起在上海证券交易所挂牌交易，债券简称“寿仙转债”，债券代码“113585”。本次发行的可转换公司债券票面利率为：第一年为0.5%、第二年为0.8%、第三年为1%、第四年为1.5%、第五年为2%、第六年为2.5%。可转换公司债券存续的起止日期自2020年6月9日至2026年6月8日。具体情况详见2020年6月5日、2020年7月3日在《上海证券报》及上海证券交易所网站（<http://www.sse.com.cn>）披露的《寿仙谷公开发行可转换公司债券募集说明书》《寿仙谷公开发行可转换公司债券上市公告书》。

2023年5月15日，公司召开了寿仙谷第四届董事会第十二次会议，审议通过了《关于提前赎回“寿仙转债”的议案》，决定行使“寿仙转债”的提前赎回权，对2023年6月5日赎回登记日登记在册的“寿仙转债”全部赎回；“寿仙转债”于2023年6月6日完成赎回并摘牌。具体情况详见2023年5月24日、2023年6月7日在《上海证券报》及上海证券交易所网站（<http://www.sse.com.cn>）披露的《寿仙谷关于实施“寿仙转债”赎回（暨摘牌）的公告》《寿仙谷关于“寿仙转债”赎回结果暨股份变动公告》。

(2) “寿22转债”发行情况

经中国证券监督管理委员会《关于核准浙江寿仙谷医药股份有限公司公开发行可转换公司债券的批复》（证监许可[2022]2165号）核准，公司于2022年11月17日公开发行了398万张可转换公司债券，每张面值100元，发行总额39,800万元，按面值发行，期限6年。本次可转债发行募集资金在扣除发行费用后将用于寿仙谷健康产业园保健食品二期建设项目和寿仙谷健康产业园研发及检测中心建设项目。经上海证券交易所自律监管决定书[2022]332号文同意，公司39,800万元可转换公司债券于2022年12月12日起在上海证券交易所挂牌交易，债券简称“寿22转债”，债券代码“113660”。本次发行的可转换公司债券票面利率为：第一年为0.5%、第二年为0.8%、第三年为1%、第四年为1.5%、第五年为2%、第六年为2.5%。可转换公司债券存续的起止日期自

2022年11月17日至2028年11月16日。具体情况详见2022年11月15日、2022年12月8日在《上海证券报》及上海证券交易所网站（<http://www.sse.com.cn>）披露的《寿仙谷公开发行可转换公司债券募集说明书》《寿仙谷公开发行可转换公司债券上市公告书》。

(二) 报告期转债持有人及担保人情况

√适用 □不适用

可转换公司债券名称	寿22转债	
期末转债持有人数	3,007	
本公司转债的担保人	无	
前十名转债持有人情况如下：		
可转换公司债券持有人名称	期末持债数量（元）	持有比例(%)
浙江寿仙谷投资管理有限公司	85,135,000	21.41
李振皓	30,110,000	7.57
招商银行股份有限公司—博时中证可转债及可交换债券交易型开放式指数证券投资基金	25,161,000	6.33
中国农业银行股份有限公司—中邮睿信增强债券型证券投资基金	13,221,000	3.32
招商银行股份有限公司—华宝可转债债券型证券投资基金	11,809,000	2.97
中国农业银行股份有限公司—前海开源可转债债券型发起式证券投资基金	11,738,000	2.95
富国富益进取固定收益型养老金产品—中国工商银行股份有限公司	10,579,000	2.66
李振宇	10,510,000	2.64
招商银行股份有限公司—富兰克林国海恒瑞债券型证券投资基金	9,077,000	2.28
中信证券资管—中信银行—中信证券资管转债增利1号集合资产管理计划	8,820,000	2.22

(三) 报告期转债变动情况

√适用 □不适用

单位：元 币种：人民币

可转换公司债券名称	本次变动前	本次变动增减			本次变动后
		转股	赎回	回售	
寿22转债	397,692,000	3,000			397,689,000

报告期转债累计转股情况

√适用 □不适用

可转换公司债券名称	寿22转债
报告期转股额（元）	3,000
报告期转股数（股）	79
累计转股数（股）	8,150
累计转股数占转股前公司已发行股份总数（%）	0.0041
尚未转股额（元）	397,689,000
未转股转债占转债发行总量比例（%）	99.92

(四) 转股价格历次调整情况

√适用 □不适用

单位：元 币种：人民币

可转换公司债券名称				
转股价格调整日	调整后转股价格	披露时间	披露媒体	转股价格调整说明
2023年7月4日	37.65元/股	2023年6月28日	上海证券交易所网站（www.sse.com.cn）及《上海证券报》	因公司实施2022年度权益分配方案，转股价格由38.08元/股调整为37.65元/股，具体详见公司披露的公告（公告编号：2023-039）。
2024年6月20日	37.27元/股	2024年6月12日		因公司实施2023年度权益分配方案，转股价格由37.65元/股调整为37.27元/股，具体详见公司披露的公告（公告编号：2024-030）。
2024年7月8日	37.11元/股	2024年7月5日		因公司将3,585,000股回购专用证券账户股份注销，转股价格由37.27元/股调整为37.11元/股，具体详见公司披露的公告（公告编号：2024-036）。
2025年6月6日	36.84元/股	2025年5月29日		因公司实施2024年度权益分配方案，转股价格由37.11元/股调整为36.84元/股，具体详见公司披露的公告（公告编号：2025-041）。
截至本报告期末最新转股价格			36.84元/股	

(五) 公司的负债情况、资信变化情况及在未来年度还债的现金安排

√适用 □不适用

截至2025年12月31日，本公司总资产328,153.22万元，资产负债率27.87%。

2025年6月20日，中证鹏元资信评估股份有限公司对公司2022年公开发行的可转换公司债券（“寿22转债”）进行了跟踪评级，并出具了《浙江寿仙谷医药股份有限公司相关债券2025年跟踪评级报告》，本次公司主体信用评级结果为“AA-”，寿仙转债评级结果为“AA-”，评级展望为“稳定”。本次评级结果较前次没有变化。

自成立至今，公司均按期、足额偿还了各银行的借款本金和利息，未发生逾期未清偿借款的情形。公司业务保持持续稳定发展态势，经营活动现金流量较为充足，具备较强的偿债能力和抗风险能力，以保证偿付本次可转债本息的资金需要。

(六) 转债其他情况说明

□适用 √不适用

第八节 财务报告

一、审计报告

√适用 □不适用

浙江寿仙谷医药股份有限公司全体股东：

一、审计意见

我们审计了浙江寿仙谷医药股份有限公司（以下简称寿仙谷）财务报表，包括2025年12月31日的合并及母公司资产负债表，2025年度的合并及母公司利润表、合并及母公司现金流量表、合并及母公司所有者权益变动表以及相关财务报表附注。

我们认为，后附的财务报表在所有重大方面按照企业会计准则的规定编制，公允反映了寿仙谷2025年12月31日的合并及母公司财务状况以及2025年度的合并及母公司经营成果和现金流量。

二、形成审计意见的基础

我们按照中国注册会计师审计准则的规定执行了审计工作。审计报告的“注册会计师对财务报表审计的责任”部分进一步阐述了我们在这些准则下的责任。按照《中国注册会计师独立性准则第1号——财务报表审计和审阅业务对独立性的要求》和中国注册会计师职业道德守则，我们独立于寿仙谷，并履行了职业道德方面的其他责任。我们在审计中遵循了对公众利益实体审计的独立性要求。我们相信，我们获取的审计证据是充分、适当的，为发表审计意见提供了基础。

三、关键审计事项

关键审计事项是我们根据职业判断，认为对本期财务报表审计最为重要的事项。这些事项的应对以对财务报表整体进行审计并形成审计意见为背景，我们不对这些事项单独发表意见。

我们在审计中识别出的关键审计事项汇总如下：

关键审计事项	该事项在审计中是如何应对的
收入确认	
2025年度，寿仙谷合并口径主营业务收入金额详见附注七、61，是寿仙谷合并利润表重要组成项目，且寿仙谷销售模式多样化。不同模式下收入确认政策详见附注五、34收入所述。 由于收入是寿仙谷的关键业绩指标之一，从而存在管理层为了达到特定目标或期望而操纵收入的固有风险，我们将寿仙谷收入确认识	<p>审计应对：</p> <p>我们在评价收入确认相关的审计程序中包含以下程序：</p> <p>（1）了解、测试寿仙谷不同模式下与销售、收款相关的内部控制制度、财务核算制度的设计和执行；</p> <p>（2）区别不同的销售类型，结合具体业务的实际情况，检查相关合同的约定，评价收入确认是否符合企业会计准则的要求；对不同销售模式按产品类别执行分析性复核程序，判断销售收入和毛利率变动的合理性；</p> <p>（3）执行函证程序：对于年度销售金额及年末尚未回款金额向客户进行函证确认；</p> <p>（4）对不同类型收入选取样本进行测试，抽样检查存货收发记录、客户</p>

别为关键审计事项。	签字确认的发货单、物流单、对账单、平台流水等证据，检查收款凭据，审计销售收入的真实性； (5) 对资产负债表日前后记录的交易，选取样本，核对出库记录及其他支持性文件，以确认收入被记录于恰当的会计期间。
-----------	---

四、其他信息

寿仙谷管理层（以下简称管理层）对其他信息负责。其他信息包括寿仙谷 2025 年年度报告中涵盖的信息，但不包括财务报表和我们的审计报告。

我们对财务报表发表的审计意见不涵盖其他信息，我们也不对其他信息发表任何形式的鉴证结论。

结合我们对财务报表的审计，我们的责任是阅读其他信息，在此过程中，考虑其他信息是否与财务报表或我们在审计过程中了解到的情况存在重大不一致或者似乎存在重大错报。

基于我们已执行的工作，如果我们确定其他信息存在重大错报，我们应当报告该事实。在这方面，我们无任何事项需要报告。

五、管理层和治理层对财务报表的责任

管理层负责按照企业会计准则的规定编制财务报表，使其实现公允反映，并设计、执行和维护必要的内部控制，以使财务报表不存在由于舞弊或错误导致的重大错报。

在编制财务报表时，管理层负责评估寿仙谷的持续经营能力，披露与持续经营相关的事项（如适用），并运用持续经营假设，除非计划进行清算、终止运营或别无其他现实的选择。

治理层负责监督寿仙谷的财务报告过程。

六、注册会计师对财务报表审计的责任

我们的目标是对财务报表整体是否不存在由于舞弊或错误导致的重大错报获取合理保证，并出具包含审计意见的审计报告。合理保证是高水平的保证，但并不能保证按照审计准则执行的审计在某一重大错报存在时总能发现。错报可能由于舞弊或错误导致，如果合理预期错报单独或汇总起来可能影响财务报表使用者依据财务报表作出的经济决策，则通常认为错报是重大的。

在按照审计准则执行审计工作的过程中，我们运用职业判断，并保持职业怀疑。同时，我们也执行以下工作：

（一）识别和评估由于舞弊或错误导致的财务报表重大错报风险，设计和实施审计程序以应对这些风险，并获取充分、适当的审计证据，作为发表审计意见的基础。由于舞弊可能涉及串通、伪造、故意遗漏、虚假陈述或凌驾于内部控制之上，未能发现由于舞弊导致的重大错报的风险高于未能发现由于错误导致的重大错报的风险。

（二）了解与审计相关的内部控制，以设计恰当的审计程序。

（三）评价管理层选用会计政策的恰当性和作出会计估计及相关披露的合理性。

（四）对管理层使用持续经营假设的恰当性得出结论。同时，根据获取的审计证据，就可能导致对寿仙谷持续经营能力产生重大疑虑的事项或情况是否存在重大不确定性得出结论。如果我

们得出结论认为存在重大不确定性，审计准则要求我们在审计报告中提请报表使用者注意财务报表中的相关披露；如果披露不充分，我们应当发表非无保留意见。我们的结论基于截至审计报告日可获得的信息。然而，未来的事项或情况可能导致寿仙谷不能持续经营。

（五）评价财务报表的总体列报（包括披露）、结构和内容，并评价财务报表是否公允反映相关交易和事项。

（六）就寿仙谷中实体或业务活动的财务信息获取充分、适当的审计证据，以对合并财务报表发表审计意见。我们负责指导、监督和执行集团审计，并对审计意见承担全部责任。

我们与治理层就计划的审计范围、时间安排和重大审计发现等事项进行沟通，包括沟通我们在审计中识别出的值得关注的内部控制缺陷。

我们还就已遵守与独立性相关的职业道德要求向治理层提供声明，并与治理层沟通可能被合理认为影响我们独立性的所有关系和其他事项，以及相关的防范措施（如适用）。

从与治理层沟通过的事项中，我们确定哪些事项对本期财务报表审计最为重要，因而构成关键审计事项。我们在审计报告中描述这些事项，除非法律法规禁止公开披露这些事项，或在极少数情形下，如果合理预期在审计报告中沟通某事项造成的负面后果超过在公众利益方面产生的益处，我们确定不应在审计报告中沟通该事项。

立信会计师事务所 中国注册会计师：朱作武
（特殊普通合伙） （项目合伙人）

中国注册会计师：刘翹莘

中国注册会计师：吕琦

中国·上海

二〇二六年四月二十八日

二、财务报表

合并资产负债表

2025年12月31日

编制单位：浙江寿仙谷医药股份有限公司

单位：元 币种：人民币

项目	附注	2025年12月31日	2024年12月31日
流动资产：			
货币资金	七、1	778,390,580.44	854,032,891.11
结算备付金			
拆出资金			
交易性金融资产	七、2	356,159,657.67	344,689,164.41
衍生金融资产			
应收票据	七、4	20,878,193.34	32,055,202.84
应收账款	七、5	71,303,756.79	81,773,500.72
应收款项融资	七、7	1,904,817.02	891,830.30
预付款项	七、8	10,536,114.47	9,437,914.10
应收保费			
应收分保账款			
应收分保合同准备金			
其他应收款	七、9	3,865,466.02	3,151,281.62
其中：应收利息			
应收股利			
买入返售金融资产			
存货	七、10	208,910,788.68	181,693,958.84
其中：数据资源			
合同资产			
持有待售资产			
一年内到期的非流动资产			
其他流动资产	七、13	18,604,163.98	12,933,983.39
流动资产合计		1,470,553,538.41	1,520,659,727.33
非流动资产：			
发放贷款和垫款			
债权投资			
其他债权投资			
长期应收款			
长期股权投资	七、17	4,744,594.72	5,003,440.74
其他权益工具投资	七、18	97,929,351.52	89,849,518.13
其他非流动金融资产			
投资性房地产	七、20	164,703,690.78	174,444,354.78
固定资产	七、21	852,691,782.52	343,113,760.89
在建工程	七、22	192,723,898.52	501,721,485.18
生产性生物资产	七、23	26,586,420.35	30,534,270.62
油气资产			
使用权资产	七、25	39,098,827.93	41,012,704.18
无形资产	七、26	354,277,548.08	352,858,731.71
其中：数据资源			
开发支出			

其中：数据资源			
商誉			
长期待摊费用	七、28	73,814,137.60	68,816,387.44
递延所得税资产	七、29	1,690,316.31	
其他非流动资产	七、30	2,718,074.01	3,792,636.80
非流动资产合计		1,810,978,642.34	1,611,147,290.47
资产总计		3,281,532,180.75	3,131,807,017.80
流动负债：			
短期借款	七、32	194,039,490.00	187,400,276.58
向中央银行借款			
拆入资金			
交易性金融负债			
衍生金融负债			
应付票据	七、35		
应付账款	七、36	160,322,646.42	137,940,277.03
预收款项	七、37	639,256.88	1,176,291.08
合同负债	七、38	14,320,566.74	10,563,740.34
卖出回购金融资产款			
吸收存款及同业存放			
代理买卖证券款			
代理承销证券款			
应付职工薪酬	七、39	27,380,097.44	26,780,822.48
应交税费	七、40	122,757,298.97	7,791,420.78
其他应付款	七、41	7,219,847.27	3,739,097.95
其中：应付利息			
应付股利			
应付手续费及佣金			
应付分保账款			
持有待售负债			
一年内到期的非流动负债	七、43	17,447,554.71	16,765,959.36
其他流动负债	七、44	1,703,628.32	1,168,174.87
流动负债合计		545,830,386.75	393,326,060.47
非流动负债：			
保险合同准备金			
长期借款			
应付债券	七、46	382,488,211.71	361,010,357.29
其中：优先股			
永续债			
租赁负债	七、47	21,000,019.34	22,933,964.92
长期应付款			
长期应付职工薪酬			
预计负债			
递延收益	七、51	62,130,460.23	54,862,380.08
递延所得税负债	七、29	9,638,726.18	8,386,908.89
其他非流动负债			
非流动负债合计		475,257,417.46	447,193,611.18
负债合计		1,021,087,804.21	840,519,671.65
所有者权益（或股东权益）：			

实收资本（或股本）	七、53	198,243,911.00	198,243,832.00
其他权益工具	七、54	69,770,334.29	69,770,860.61
其中：优先股			
永续债			
资本公积	七、55	818,222,337.97	821,519,178.03
减：库存股	七、56	-	
其他综合收益	七、57	55,460,993.94	48,380,954.45
专项储备		-	
盈余公积	七、59	100,931,483.31	100,931,483.31
一般风险准备		-	
未分配利润	七、60	1,016,889,456.09	1,052,441,037.75
归属于母公司所有者权益（或 股东权益）合计		2,259,518,516.60	2,291,287,346.15
少数股东权益		925,859.94	
所有者权益（或股东权益） 合计		2,260,444,376.54	2,291,287,346.15
负债和所有者权益（或股 东权益）总计		3,281,532,180.75	3,131,807,017.80

公司负责人：李明焱 主管会计工作负责人：祝彪 会计机构负责人：陈艺

母公司资产负债表

2025年12月31日

编制单位：浙江寿仙谷医药股份有限公司

单位：元 币种：人民币

项目	附注	2025年12月31日	2024年12月31日
流动资产：			
货币资金		395,456,394.89	355,586,475.66
交易性金融资产		221,099,630.26	263,472,315.10
衍生金融资产			
应收票据		4,339,490.00	7,400,276.58
应收账款	十九、1	169,026,132.78	268,039,427.90
应收款项融资			
预付款项		3,482,548.64	4,673,442.74
其他应收款	十九、2	425,708,950.79	417,432,187.13
其中：应收利息			
应收股利			
存货		95,846,910.05	50,324,603.53
其中：数据资源			
合同资产			
持有待售资产			
一年内到期的非流动资产			
其他流动资产		7,324,328.92	3,264,697.69
流动资产合计		1,322,284,386.33	1,370,193,426.33
非流动资产：			
债权投资			
其他债权投资			
长期应收款			
长期股权投资	十九、3	571,286,323.38	567,348,978.47
其他权益工具投资		663,851.12	663,851.12
其他非流动金融资产			
投资性房地产		210,940,471.10	224,572,164.98
固定资产		112,938,200.25	27,309,050.30
在建工程		11,751,357.00	61,927,003.12
生产性生物资产		26,586,420.35	30,534,270.62
油气资产			
使用权资产		17,866,146.86	21,840,437.10
无形资产		20,466,985.24	21,568,730.12
其中：数据资源			
开发支出			
其中：数据资源			
商誉			
长期待摊费用		57,461,327.13	49,246,966.75
递延所得税资产			
其他非流动资产		496,643.75	545,936.50
非流动资产合计		1,030,457,726.18	1,005,557,389.08

资产总计		2,352,742,112.51	2,375,750,815.41
流动负债：			
短期借款		4,039,490.00	7,400,276.58
交易性金融负债			
衍生金融负债			
应付票据			
应付账款		52,699,426.27	46,961,174.54
预收款项		639,256.88	1,176,291.08
合同负债		633,267.01	1,044,924.21
应付职工薪酬		6,321,528.46	6,549,264.29
应交税费		737,286.67	732,332.51
其他应付款		1,230,233.83	1,295,901.02
其中：应付利息			
应付股利			
持有待售负债			
一年内到期的非流动负债		8,952,111.16	8,413,862.96
其他流动负债		356,994.02	102,499.04
流动负债合计		75,609,594.30	73,676,526.23
非流动负债：			
长期借款			
应付债券		382,488,211.71	361,010,357.29
其中：优先股			
永续债			
租赁负债		10,898,433.97	14,538,958.67
长期应付款			
长期应付职工薪酬			
预计负债			
递延收益		29,017,914.73	26,668,878.02
递延所得税负债			
其他非流动负债			
非流动负债合计		422,404,560.41	402,218,193.98
负债合计		498,014,154.71	475,894,720.21
所有者权益（或股东权益）：			
实收资本（或股本）		198,243,911.00	198,243,832.00
其他权益工具		69,770,334.29	69,770,860.61
其中：优先股			
永续债			
资本公积		804,522,337.97	804,519,178.03
减：库存股			
其他综合收益		-711,148.88	-711,148.88
专项储备			
盈余公积		100,914,309.00	100,914,309.00
未分配利润		681,988,214.42	727,119,064.44
所有者权益（或股东权益）合计		1,854,727,957.80	1,899,856,095.20
负债和所有者权益（或股东权益）总计		2,352,742,112.51	2,375,750,815.41

公司负责人：李明焱 主管会计工作负责人：祝彪 会计机构负责人：陈艺

合并利润表

2025年1—12月

单位：元 币种：人民币

项目	附注	2025年度	2024年度
一、营业总收入		640,181,536.51	705,110,520.62
其中：营业收入	七、61	640,181,536.51	705,110,520.62
利息收入			
已赚保费			
手续费及佣金收入			
二、营业总成本		572,159,515.64	575,841,291.04
其中：营业成本	七、61	136,553,136.94	140,015,520.96
利息支出			
手续费及佣金支出			
退保金			
赔付支出净额			
提取保险责任准备金净额			
保单红利支出			
分保费用			
税金及附加	七、62	11,083,142.61	8,407,418.46
销售费用	七、63	262,796,906.87	309,477,562.28
管理费用	七、64	100,945,175.96	88,362,881.16
研发费用	七、65	51,635,061.39	48,405,479.22
财务费用	七、66	9,146,091.87	-18,827,571.04
其中：利息费用		24,211,597.37	14,926,795.71
利息收入		15,383,224.29	34,063,218.49
加：其他收益	七、67	46,727,735.41	29,289,380.69
投资收益（损失以“-”号填列）	七、68	3,760,618.21	2,780,131.12
其中：对联营企业和合营企业的投资收益		-288,126.16	-562,592.57
以摊余成本计量的金融资产终止确认收益			
汇兑收益（损失以“-”号填列）			
净敞口套期收益（损失以“-”号填列）			
公允价值变动收益（损失以“-”号填列）	七、70	7,784,452.17	4,631,479.47
信用减值损失（损失以“-”号填列）	七、71	321,901.01	89,235.96
资产减值损失（损失以“-”号填列）			
资产处置收益（损失以“-”号填列）	七、73	410,545.65	8,953,606.27
三、营业利润（亏损以“-”号填列）		127,027,273.32	175,013,063.09
加：营业外收入	七、74	655,244.99	281,953.62
减：营业外支出	七、75	25,543,517.89	814,908.85

四、利润总额（亏损总额以“－”号填列）		102,139,000.42	174,480,107.86
减：所得税费用	七、76	84,018,866.17	44,950.06
五、净利润（净亏损以“－”号填列）		18,120,134.25	174,435,157.80
（一）按经营持续性分类			
1.持续经营净利润（净亏损以“－”号填列）		18,120,134.25	174,435,157.80
2.终止经营净利润（净亏损以“－”号填列）			
（二）按所有权归属分类			
1.归属于母公司股东的净利润（净亏损以“－”号填列）		18,174,274.31	174,435,157.80
2.少数股东损益（净亏损以“－”号填列）		-54,140.06	
六、其他综合收益的税后净额		6,880,039.49	25,324,087.54
（一）归属母公司所有者的其他综合收益的税后净额			
1.不能重分类进损益的其他综合收益		6,880,039.49	25,324,087.54
（1）重新计量设定受益计划变动额			
（2）权益法下不能转损益的其他综合收益			
（3）其他权益工具投资公允价值变动			
（4）企业自身信用风险公允价值变动			
2.将重分类进损益的其他综合收益			
（1）权益法下可转损益的其他综合收益			
（2）其他债权投资公允价值变动			
（3）金融资产重分类计入其他综合收益的金额			
（4）其他债权投资信用减值准备			
（5）现金流量套期储备			
（6）外币财务报表折算差额			
（7）其他			
（二）归属于少数股东的其他综合收益的税后净额			
七、综合收益总额		25,000,173.74	199,759,245.34
（一）归属于母公司所有者的综合收益总额			
（二）归属于少数股东的综合收益总额			
八、每股收益：			
（一）基本每股收益(元/股)			
		0.09	0.88
（二）稀释每股收益(元/股)			
		0.09	0.88

本期发生同一控制下企业合并的，被合并方在合并前实现的净利润为：63,703.61元，上期被合并方实现的净利润为：539,489.65元。后附财务报表附注为财务报表的组成部分。

公司负责人：李明焱 主管会计工作负责人：祝彪 会计机构负责人：陈艺

母公司利润表

2025年1—12月

单位：元 币种：人民币

项目	附注	2025年度	2024年度
一、营业收入	十九、4	165,117,926.45	428,284,636.81
减：营业成本	十九、4	79,312,600.90	161,563,891.49
税金及附加		1,690,134.77	1,807,817.34
销售费用		15,466,419.32	19,554,163.83
管理费用		40,137,344.05	34,689,471.46
研发费用		26,266,134.84	20,222,440.20
财务费用		17,905,312.70	10,476,388.23
其中：利息费用		27,523,446.58	26,897,524.35
利息收入		9,641,255.82	16,448,312.58
加：其他收益		14,664,405.13	14,571,979.25
投资收益（损失以“-”号填列）	十九、5	1,004,571.81	140,013.74
其中：对联营企业和合营企业的投资收益		-82,655.09	-602,932.35
以摊余成本计量的金融资产终止确认收益			
净敞口套期收益（损失以“-”号填列）			
公允价值变动收益（损失以“-”号填列）		5,185,000.10	3,414,630.16
信用减值损失（损失以“-”号填列）		3,181,131.90	1,704,142.18
资产减值损失（损失以“-”号填列）			
资产处置收益（损失以“-”号填列）		-5,373.07	4,801.58
二、营业利润（亏损以“-”号填列）		8,369,715.74	199,806,031.17
加：营业外收入		188,054.03	4,404,258.11
减：营业外支出		162,763.82	576,475.16
三、利润总额（亏损总额以“-”号填列）		8,395,005.95	203,633,814.12
减：所得税费用			
四、净利润（净亏损以“-”号填列）		8,395,005.95	203,633,814.12
（一）持续经营净利润（净亏损以“-”号填列）		8,395,005.95	203,633,814.12
（二）终止经营净利润（净亏损以“-”号填列）			
五、其他综合收益的税后净额			-500,000.00
（一）不能重分类进损益的其他综合收益			-500,000.00
1.重新计量设定受益计划变动额			
2.权益法下不能转损益的其他综合收益			
3.其他权益工具投资公允价值变动			-500,000.00

4.企业自身信用风险公允价值变动			
(二) 将重分类进损益的其他综合收益			
1.权益法下可转损益的其他综合收益			
2.其他债权投资公允价值变动			
3.金融资产重分类计入其他综合收益的金额			
4.其他债权投资信用减值准备			
5.现金流量套期储备			
6.外币财务报表折算差额			
7.其他			
六、综合收益总额		8,395,005.95	203,133,814.12
七、每股收益：			
(一) 基本每股收益(元/股)			
(二) 稀释每股收益(元/股)			

公司负责人：李明焱 主管会计工作负责人：祝彪 会计机构负责人：陈艺

合并现金流量表

2025年1—12月

单位：元 币种：人民币

项目	附注	2025年度	2024年度
一、经营活动产生的现金流量：			
销售商品、提供劳务收到的现金		685,724,002.81	709,574,844.79
客户存款和同业存放款项净增加额			
向中央银行借款净增加额			
向其他金融机构拆入资金净增加额			
收到原保险合同保费取得的现金			
收到再保业务现金净额			
保户储金及投资款净增加额			
收取利息、手续费及佣金的现金			
拆入资金净增加额			
回购业务资金净增加额			
代理买卖证券收到的现金净额			
收到的税费返还			
收到其他与经营活动有关的现金	七、78	75,011,461.00	88,997,861.38
经营活动现金流入小计		760,735,463.81	798,572,706.17
购买商品、接受劳务支付的现金		119,825,211.95	139,478,462.32
客户贷款及垫款净增加额			
存放中央银行和同业款项净增加额			
支付原保险合同赔付款项的现金			
拆出资金净增加额			
支付利息、手续费及佣金的现金			
支付保单红利的现金			
支付给职工及为职工支付的现金		136,853,315.67	147,604,081.10
支付的各项税费		48,910,314.12	40,275,405.92
支付其他与经营活动有关的现金	七、78	227,074,778.42	256,245,171.88
经营活动现金流出小计		532,663,620.16	583,603,121.22
经营活动产生的现金流量净额		228,071,843.65	214,969,584.95
二、投资活动产生的现金流量：			
收回投资收到的现金		915,238,343.61	1,211,867,529.64
取得投资收益收到的现金		2,768,085.70	2,599,777.60
处置固定资产、无形资产和其他长期资产收回的现金净额		35,958.36	229,405,184.85
处置子公司及其他营业单位收到的现金净额			
收到其他与投资活动有关的现金			
投资活动现金流入小计		918,042,387.67	1,443,872,492.09
购建固定资产、无形资产和其他长期资产支付的现金		273,217,657.93	507,074,200.39
投资支付的现金		929,143,726.03	1,174,750,000.00
质押贷款净增加额			

取得子公司及其他营业单位支付的现金净额			
支付其他与投资活动有关的现金			
投资活动现金流出小计		1,202,361,383.96	1,681,824,200.39
投资活动产生的现金流量净额		-284,318,996.29	-237,951,708.30
三、筹资活动产生的现金流量：			
吸收投资收到的现金		980,000.00	
其中：子公司吸收少数股东投资收到的现金		980,000.00	
取得借款收到的现金		456,796,193.37	430,514,499.85
收到其他与筹资活动有关的现金		0.00	
筹资活动现金流入小计		457,776,193.37	430,514,499.85
偿还债务支付的现金		418,005,252.72	576,510,455.54
分配股利、利润或偿付利息支付的现金		59,497,561.56	83,001,932.52
其中：子公司支付给少数股东的股利、利润		0.00	
支付其他与筹资活动有关的现金	七、78	18,599,228.89	17,523,189.20
筹资活动现金流出小计		496,102,043.17	677,035,577.26
筹资活动产生的现金流量净额		-38,325,849.80	-246,521,077.41
四、汇率变动对现金及现金等价物的影响			
五、现金及现金等价物净增加额			
加：期初现金及现金等价物余额		306,757,103.34	576,260,304.10
六、期末现金及现金等价物余额			
		212,184,100.90	306,757,103.34

公司负责人：李明焱 主管会计工作负责人：祝彪 会计机构负责人：陈艺

母公司现金流量表

2025年1—12月

单位：元 币种：人民币

项目	附注	2025年度	2024年度
一、经营活动产生的现金流量：			
销售商品、提供劳务收到的现金		220,047,833.12	387,838,406.65
收到的税费返还			
收到其他与经营活动有关的现金		32,247,257.57	57,596,259.26
经营活动现金流入小计		252,295,090.69	445,434,665.91
购买商品、接受劳务支付的现金		67,133,050.66	126,624,897.53
支付给职工及为职工支付的现金		32,143,960.92	37,084,169.04
支付的各项税费		2,313,476.97	2,797,131.16
支付其他与经营活动有关的现金		53,258,782.35	43,071,448.69
经营活动现金流出小计		154,849,270.90	209,577,646.42
经营活动产生的现金流量净额		97,445,819.79	235,857,019.49
二、投资活动产生的现金流量：			
收回投资收到的现金		221,704,911.84	417,867,529.64
取得投资收益收到的现金			
处置固定资产、无形资产和其他长期资产收回的现金净额		5,375.30	18,314.12
处置子公司及其他营业单位收到的现金净额			
收到其他与投资活动有关的现金		74,140,000.00	342,983,401.43
投资活动现金流入小计		295,850,287.14	760,869,245.19
购建固定资产、无形资产和其他长期资产支付的现金		70,122,204.96	53,629,603.43
投资支付的现金		177,080,000.00	620,750,000.00
取得子公司及其他营业单位支付的现金净额			
支付其他与投资活动有关的现金		80,265,000.00	287,511,000.00
投资活动现金流出小计		327,467,204.96	961,890,603.43
投资活动产生的现金流量净额		-31,616,917.82	-201,021,358.24
三、筹资活动产生的现金流量：			
吸收投资收到的现金			
取得借款收到的现金		28,535,826.73	10,681,278.23
收到其他与筹资活动有关的现金			
筹资活动现金流入小计		28,535,826.73	10,681,278.23
偿还债务支付的现金			
分配股利、利润或偿付利息支付的现金		57,502,814.28	80,512,388.06
支付其他与筹资活动有关的现金		5,018,365.05	6,795,012.36
筹资活动现金流出小计		62,521,179.33	87,307,400.42
筹资活动产生的现金流量净额		-33,985,352.60	-76,626,122.19
四、汇率变动对现金及现金等价物的影响			
五、现金及现金等价物净增加额			
		31,843,549.37	-41,790,460.94

加：期初现金及现金等价物余额		34,429,913.92	76,220,374.86
六、期末现金及现金等价物余额		66,273,463.29	34,429,913.92

公司负责人：李明焱 主管会计工作负责人：祝彪 会计机构负责人：陈艺

合并所有者权益变动表
2025年1—12月

单位：元 币种：人民币

项目	2025年度											少数股东权益	所有者权益合计
	归属于母公司所有者权益												
	实收资本(或股本)	其他权益工具 其他	资本公积	其他综合收益	专项储备	盈余公积	一般风险准备	未分配利润	其他	小计			
一、上年年末余额	198,243,832.00	69,770,860.61	821,519,178.03	48,380,954.45		100,931,483.31		1,052,441,037.75		2,291,287,346.15		2,291,287,346.15	
加：会计政策变更													
前期差错更正													
其他													
二、本年期初余额	198,243,832.00	69,770,860.61	821,519,178.03	48,380,954.45		100,931,483.31		1,052,441,037.75		2,291,287,346.15		2,291,287,346.15	
三、本期增减变动金额（减少以“－”号填列）	79.00	-526.32	-3,296,840.06	7,080,039.49				-35,551,581.66		-31,768,829.55	925,859.94	-30,842,969.61	
（一）综合收益总额				6,880,039.49				18,174,274.31		25,054,313.80	-54,140.06	25,000,173.74	
（二）所有者投入和减少资本	79.00	-526.32	3,159.94							2,712.62	980,000.00	982,712.62	
1. 所有者投入的普通股											980,000.00	980,000.00	
2. 其他权益工具持有者投入资本	79.00	-526.32	3,159.94							2,712.62		2,712.62	
3. 股份支付计入所有者权益的金额													
4. 其他													
（三）利润分配								-53,525,855.97		-53,525,855.97		-53,525,855.97	
1. 提取盈余公积													

浙江寿仙谷医药股份有限公司2025年年度报告

2. 提取一般风险准备												
3. 对所有者（或股东）的分配								-53,525,855.97		-53,525,855.97		-53,525,855.97
4. 其他												
（四）所有者权益内部结转				200,000.00				-200,000.00		-		-
1. 资本公积转增资本（或股本）												
2. 盈余公积转增资本（或股本）												
3. 盈余公积弥补亏损												
4. 设定受益计划变动额结转留存收益												
5. 其他综合收益结转留存收益				200,000.00				-200,000.00		-		-
6. 其他												
（五）专项储备												
1. 本期提取												
2. 本期使用												
（六）其他				-3,300,000.00						-3,300,000.00		-3,300,000.00
四、本期期末余额	198,243,911.00	69,770,334.29	818,222,337.97	55,460,993.94	-	100,931,483.31	-	1,016,889,456.09	-	2,259,518,516.60	925,859.94	2,260,444,376.54

项目	2024年度												
	归属于母公司所有者权益											少数股东权益	所有者权益合计
	实收资本 (或股本)	其他权益工具 其他	资本公 积	减：库 存股	其他综 合收益	专项储 备	盈余公积	一 般 风 险 准 备	未分配利润	其 他	小计		
一、上年年末余额	201,828,618.00	69,772,264.13	966,032,208.29	165,106,271.22	23,056,866.91		100,931,483.31		974,773,527.25		2,171,288,696.67		2,171,288,696.67
加：会计政策变更													
前期差错更正													
其他													
二、本年期初余额	201,828,618.00	69,772,264.13	966,032,208.29	165,106,271.22	23,056,866.91		100,931,483.31		974,773,527.25		2,171,288,696.67		2,171,288,696.67
三、本期增减变动金额（减少以“-”号填列）	3,584,786.00	-1,403.52	144,513,030.26	165,106,271.22	25,324,087.54				77,667,510.50		119,998,649.48		119,998,649.48
（一）综合收益总额					25,324,087.54				174,435,157.80		199,759,245.34		199,759,245.34
（二）所有者投入和减少资本	3,584,786.00	-1,403.52	161,513,030.26	165,106,271.22							7,051.44		7,051.44
1. 所有者投入的普通股	3,585,000.00		161,521,271.22	165,106,271.22									
2. 其他权益工具持有者投入资本	214.00	-1,403.52	8,240.96								7,051.44		7,051.44
3. 股份支付计入所有者权益的金额													
4. 其他													
（三）利润分配									-77,315,031.69		-77,315,031.69		-77,315,031.69
1. 提取盈余公积													

浙江寿仙谷医药股份有限公司2025年年度报告

2. 提取一般风险准备													
3. 对所有者（或股东）的分配									-77,315,031.69		-	77,315,031.69	-77,315,031.69
4. 其他													
（四）所有者权益内部结转													
1. 资本公积转增资本（或股本）													
2. 盈余公积转增资本（或股本）													
3. 盈余公积弥补亏损													
4. 设定受益计划变动额结转留存收益													
5. 其他综合收益结转留存收益													
6. 其他													
（五）专项储备													
1. 本期提取													
2. 本期使用													
（六）其他			17,000,000.00						-19,452,615.61		-2,452,615.61		-2,452,615.61
四、本期期末余额	198,243,832.00	69,770,860.61	821,519,178.03		48,380,954.45		100,931,483.31		1,052,441,037.75		2,291,287,346.15		2,291,287,346.15

公司负责人：李明焱 主管会计工作负责人：祝彪 会计机构负责人：陈艺

母公司所有者权益变动表
2025年1—12月

单位：元 币种：人民币

项目	2025年度							
	实收资本(或股本)	其他权益工具 其他	资本公积	其他综合收益	专项储备	盈余公积	未分配利润	所有者权益合计
一、上年年末余额	198,243,832.00	69,770,860.61	804,519,178.03	-711,148.88		100,914,309.00	727,119,064.44	1,899,856,095.20
加：会计政策变更								
前期差错更正								
其他								
二、本年期初余额	198,243,832.00	69,770,860.61	804,519,178.03	-711,148.88		100,914,309.00	727,119,064.44	1,899,856,095.20
三、本期增减变动金额（减少以“-”号填列）	79.00	-526.32	3,159.94				-45,130,850.02	-45,128,137.40
（一）综合收益总额							8,395,005.95	8,395,005.95
（二）所有者投入和减少资本	79.00	-526.32	3,159.94					2,712.62
1. 所有者投入的普通股								
2. 其他权益工具持有者投入资本	79.00	-526.32	3,159.94					2,712.62
3. 股份支付计入所有者权益的金额								
4. 其他								
（三）利润分配							-53,525,855.97	-53,525,855.97
1. 提取盈余公积								
2. 对所有者（或股东）的分配							-53,525,855.97	-53,525,855.97
3. 其他								
（四）所有者权益内部结转								
1. 资本公积转增资本（或股本）								
2. 盈余公积转增资本（或股本）								
3. 盈余公积弥补亏损								
4. 设定受益计划变动额结转留存收益								

浙江寿仙谷医药股份有限公司2025年年度报告

5. 其他综合收益结转留存收益								
6. 其他								
(五) 专项储备								
1. 本期提取								
2. 本期使用								
(六) 其他								
四、本期期末余额	198,243,911.00	69,770,334.29	804,522,337.97	-711,148.88		100,914,309.00	681,988,214.42	1,854,727,957.80

项目	2024年度								
	实收资本(或股本)	其他权益工具	资本公积	减：库存股	其他综合收益	专项储备	盈余公积	未分配利润	所有者权益合计
		其他							
一、上年年末余额	201,828,618.00	69,772,264.13	966,032,208.29	165,106,271.22	-211,148.88		100,914,309.00	600,800,282.01	1,774,030,261.33
加：会计政策变更									
前期差错更正									
其他									
二、本年期初余额	201,828,618.00	69,772,264.13	966,032,208.29	165,106,271.22	-211,148.88		100,914,309.00	600,800,282.01	1,774,030,261.33
三、本期增减变动金额 (减少以“-”号填列)	-3,584,786.00	-1,403.52	-161,513,030.26	-165,106,271.22	-500,000.00			126,318,782.43	125,825,833.87
(一) 综合收益总额					-500,000.00			203,633,814.12	203,133,814.12
(二) 所有者投入和减少资本	-3,584,786.00	-1,403.52	-161,513,030.26	-165,106,271.22					7,051.44
1. 所有者投入的普通股	-3,585,000.00		-161,521,271.22	-165,106,271.22					
2. 其他权益工具持有者投入资本	214.00	-1,403.52	8,240.96						7,051.44
3. 股份支付计入所有者权益的金额									
4. 其他									
(三) 利润分配								-77,315,031.69	-77,315,031.69
1. 提取盈余公积									
2. 对所有者(或股东)的分配								-77,315,031.69	-77,315,031.69
3. 其他									
(四) 所有者权益内部结转									
1. 资本公积转增资本(或股本)									
2. 盈余公积转增资本(或股本)									
3. 盈余公积弥补亏损									

4. 设定受益计划变动额 结转留存收益									
5. 其他综合收益结转留 存收益									
6. 其他									
（五）专项储备									
1. 本期提取									
2. 本期使用									
（六）其他									
四、本期期末余额	198,243,832.00	69,770,860.61	804,519,178.03		-711,148.88		100,914,309.00	727,119,064.44	1,899,856,095.20

公司负责人：李明焱 主管会计工作负责人：祝彪 会计机构负责人：陈艺

三、公司基本情况

1、公司概况

适用 不适用

浙江寿仙谷医药股份有限公司（以下简称“公司”或“本公司”）系于2013年6月27日经金华市工商行政管理局第330723000011204号文批准，由浙江寿仙谷投资管理有限公司和李振皓、郑化先、李振宇、谢华宝、孙树林、李建淼、孙科、徐涛8位自然人共同发起设立的股份有限公司，注册资本为8,955.25万元（每股面值人民币1元）。2017年4月14日经中国证券监督管理委员会证监许可[2017]520号文件核准首次公开发行人民币普通股3,495万股，于2017年5月10日在上海证券交易所上市，注册资本13,980万元，并于2017年7月5日完成工商变更登记。公司的统一社会信用代码为91330700147493495C。公司所属行业为医药制造业。

截至2025年12月31日，本公司累计发行股本总数198,243,911.00股，注册资本为198,243,911.00元，注册地址为浙江省武义县壶山街道商城路10号，总部地址为浙江省武义县黄龙三路12号。

本公司实际从事的主要经营活动为灵芝、铁皮石斛等中药材的品种选育、栽培、加工和销售，产品主要包括灵芝孢子粉类产品、铁皮石斛类产品等。

本公司的母公司为浙江寿仙谷投资管理有限公司，本公司的实际控制人为李明焱、朱惠照、李振皓、李振宇。

本财务报表业经公司董事会于2026年4月28日批准报出。

四、财务报表的编制基础

1、编制基础

本财务报表按照财政部颁布的《企业会计准则——基本准则》和各项具体会计准则、企业会计准则应用指南、企业会计准则解释及其他相关规定（以下合称“企业会计准则”），以及中国证券监督管理委员会《公开发行证券的公司信息披露编报规则第15号——财务报告的一般规定》的相关规定编制。

2、持续经营

适用 不适用

本财务报表以持续经营为基础编制。

五、重要会计政策及会计估计

具体会计政策和会计估计提示：

适用 不适用

1、遵循企业会计准则的声明

本财务报表符合财政部颁布的企业会计准则的要求，真实、完整地反映了本公司2025年12月31日的合并及母公司财务状况以及2025年度的合并及母公司经营成果和现金流量。

2、会计期间

自公历1月1日起至12月31日止为一个会计年度。

3、营业周期

√适用 不适用

本公司营业周期为12个月。

4、记账本位币

本公司采用人民币为的记账本位币。

5、重要性标准确定方法和选择依据

√适用 不适用

项目	重要性标准
重要的按单项计提坏账准备的应收款项	最近一期经审计的净利润的 2%
重要的在建工程	最近一期经审计的总资产的 0.5%
账龄超过一年或逾期的重要应付账款	最近一期经审计的总资产的 0.5%
账龄超过一年的重要预收款项	最近一期经审计的总资产的 0.5%
账龄超过一年的重要合同负债	最近一期经审计的总资产的 0.5%
账龄超过一年或逾期的重要其他应付款项	最近一期经审计的总资产的 0.5%
收到的重要投资活动有关的现金	最近一期经审计的总资产的 0.5%
支付的重要投资活动有关的现金	最近一期经审计的总资产的 0.5%

6、同一控制下和非同一控制下企业合并的会计处理方法

√适用 不适用

同一控制下企业合并：合并方在企业合并中取得的资产和负债（包括最终控制方收购被合并方而形成的商誉），按照合并日被合并方资产、负债在最终控制方合并财务报表中的账面价值为基础计量。在合并中取得的净资产账面价值与支付的合并对价账面价值（或发行股份面值总额）的差额，调整资本公积中的股本溢价，资本公积中的股本溢价不足冲减的，调整留存收益。

非同一控制下企业合并：合并成本为购买方在购买日为取得被购买方的控制权而付出的资产、发生或承担的负债以及发行的权益性证券的公允价值。合并成本大于合并中取得的被购买方可辨认净资产公允价值份额的差额，确认为商誉；合并成本小于合并中取得的被购买方可辨认净资产公允价值份额的差额，计入当期损益。在合并中取得的被购买方符合确认条件的各项可辨认资产、负债及或有负债在购买日按公允价值计量。

为企业合并发生的直接相关费用于发生时计入当期损益；为企业合并而发行权益性证券或债务性证券的交易费用，计入权益性证券或债务性证券的初始确认金额。

7、控制的判断标准和合并财务报表的编制方法

√适用 不适用

(1) 控制的判断标准

合并财务报表的合并范围以控制为基础确定，合并范围包括本公司及全部子公司。控制，是指公司拥有对被投资方的权力，通过参与被投资方的相关活动而享有可变回报，并且有能力运用对被投资方的权力影响其回报金额。

（2）合并程序

本公司将整个企业集团视为一个会计主体，按照统一的会计政策编制合并财务报表，反映本企业集团整体财务状况、经营成果和现金流量。本公司与子公司、子公司相互之间发生的内部交易的影响予以抵销。内部交易表明相关资产发生减值损失的，全额确认该部分损失。如子公司采用的会计政策、会计期间与本公司不一致的，在编制合并财务报表时，按本公司的会计政策、会计期间进行必要的调整。

子公司所有者权益、当期净损益和当期综合收益中属于少数股东的份额分别在合并资产负债表中所有者权益项目下、合并利润表中净利润项目下和综合收益总额项目下单独列示。子公司少数股东分担的当期亏损超过了少数股东在该子公司期初所有者权益中所享有份额而形成的余额，冲减少数股东权益。

1) 增加子公司或业务

在报告期内，因同一控制下企业合并增加子公司或业务的，将子公司或业务合并当期期初至报告期末的经营成果和现金流量纳入合并财务报表，同时对合并财务报表的期初数和比较报表的相关项目进行调整，视同合并后的报告主体自最终控制方开始控制时点起一直存在。

因追加投资等原因能够对同一控制下的被投资方实施控制的，在取得被合并方控制权之前持有的股权投资，在取得原股权之日与合并方和被合并方同处于同一控制之日孰晚日起至合并日之间已确认有关损益、其他综合收益以及其他净资产变动，分别冲减比较报表期间的期初留存收益或当期损益。

在报告期内，因非同一控制下企业合并增加子公司或业务的，以购买日确定的各项可辨认资产、负债及或有负债的公允价值为基础自购买日起纳入合并财务报表。

因追加投资等原因能够对非同一控制下的被投资方实施控制的，对于购买日之前持有的被购买方的股权，按照该股权在购买日的公允价值进行重新计量，公允价值与其账面价值的差额计入当期投资收益。购买日之前持有的被购买方的股权涉及的以后可重分类进损益的其他综合收益、权益法核算下的其他所有者权益变动转为购买日所属当期投资收益。

2) 处置子公司

①一般处理方法

因处置部分股权投资或其他原因丧失了对被投资方控制权时，对于处置后的剩余股权投资，按照其在丧失控制权日的公允价值进行重新计量。处置股权取得的对价与剩余股权公允价值之和，减去按原持股比例计算应享有原有子公司自购买日或合并日开始持续计算的净资产的份额与商誉之和的差额，计入丧失控制权当期的投资收益。与原有子公司股权投资相关的以后可重分类进损益的其他综合收益、权益法核算下的其他所有者权益变动，在丧失控制权时转为当期投资收益。

②分步处置子公司

通过多次交易分步处置对子公司股权投资直至丧失控制权的，处置对子公司股权投资的各项交易的条款、条件以及经济影响符合以下一种或多种情况，通常表明该多次交易事项为一揽子交易：

- i. 这些交易是同时或者在考虑了彼此影响的情况下订立的；
- ii. 这些交易整体才能达成一项完整的商业结果；
- iii. 一项交易的发生取决于其他至少一项交易的发生；
- iv. 一项交易单独看是不经济的，但是和其他交易一并考虑时是经济的。

各项交易属于一揽子交易的，将各项交易作为一项处置子公司并丧失控制权的交易进行会计处理；在丧失控制权之前每一次处置价款与处置投资对应的享有该子公司净资产份额的差额，在合并财务报表中确认为其他综合收益，在丧失控制权时一并转入丧失控制权当期的损益。

各项交易不属于一揽子交易的，在丧失控制权之前，按不丧失控制权的情况下部分处置对子公司的股权投资进行会计处理；在丧失控制权时，按处置子公司一般处理方法进行会计处理。

3) 购买子公司少数股权

因购买少数股权新取得的长期股权投资与按照新增持股比例计算应享有子公司自购买日或合并日开始持续计算的净资产份额之间的差额，调整合并资产负债表中的资本公积中的股本溢价，资本公积中的股本溢价不足冲减的，调整留存收益。

4) 不丧失控制权的情况下部分处置对子公司的股权投资

处置价款与处置长期股权投资相对应享有子公司自购买日或合并日开始持续计算的净资产份额之间的差额，调整合并资产负债表中的资本公积中的股本溢价，资本公积中的股本溢价不足冲减的，调整留存收益。

8、合营安排分类及共同经营会计处理方法

适用 不适用

合营安排分为共同经营和合营企业。

共同经营，是指合营方享有该安排相关资产且承担该安排相关负债的合营安排。

本公司确认与共同经营中利益份额相关的下列项目：

- (1) 确认本公司单独所持有的资产，以及按本公司份额确认共同持有的资产；
- (2) 确认本公司单独所承担的负债，以及按本公司份额确认共同承担的负债；
- (3) 确认出售本公司享有的共同经营产出份额所产生的收入；
- (4) 按本公司份额确认共同经营因出售产出所产生的收入；
- (5) 确认单独所发生的费用，以及按本公司份额确认共同经营发生的费用。

本公司对合营企业的投资采用权益法核算，详见本附注“五、19 长期股权投资”。

9、 现金及现金等价物的确定标准

现金，是指本公司的库存现金以及可以随时用于支付的存款。现金等价物，是指本公司持有的期限短、流动性强、易于转换为已知金额的现金、价值变动风险很小的投资。

10、 外币业务和外币报表折算

√适用 不适用

(1) 外币业务

外币业务采用交易发生日的即期汇率作为折算汇率将外币金额折合成人民币记账。

资产负债表日外币货币性项目余额按资产负债表日即期汇率折算，由此产生的汇兑差额，除属于与购建符合资本化条件的资产相关的外币专门借款产生的汇兑差额按照借款费用资本化的原则处理外，均计入当期损益。

(2) 外币财务报表折算

资产负债表中的资产和负债项目，采用资产负债表日的即期汇率折算；所有者权益项目除“未分配利润”项目外，其他项目采用发生时的即期汇率折算。利润表中的收入和费用项目，采用交易发生日的即期汇率（或：采用按照系统合理的方法确定的、与交易发生日即期汇率近似的汇率。提示：若采用此种方法，应明示何种方法何种口径）折算。

处置境外经营时，将与该境外经营相关的外币财务报表折算差额，自所有者权益项目转入处置当期损益。

11、 金融工具

√适用 不适用

本公司在成为金融工具合同的一方时，确认一项金融资产、金融负债或权益工具。

(1) 金融工具的分类

根据本公司管理金融资产的业务模式和金融资产的合同现金流量特征，金融资产于初始确认时分类为：以摊余成本计量的金融资产、以公允价值计量且其变动计入其他综合收益的金融资产和以公允价值计量且其变动计入当期损益的金融资产。

本公司将同时符合下列条件且未被指定为以公允价值计量且其变动计入当期损益的金融资产，分类为以摊余成本计量的金融资产：

- 业务模式是以收取合同现金流量为目标；
- 合同现金流量仅为对本金和以未偿付本金金额为基础的利息的支付。

本公司将同时符合下列条件且未被指定为以公允价值计量且其变动计入当期损益的金融资产，分类为以公允价值计量且其变动计入其他综合收益的金融资产（债务工具）：

- 业务模式既以收取合同现金流量又以出售该金融资产为目标；
- 合同现金流量仅为对本金和以未偿付本金金额为基础的利息的支付。

对于非交易性权益工具投资，本公司可以在初始确认时将其不可撤销地指定为以公允价值计量且其变动计入其他综合收益的金融资产（权益工具）。该指定在单项投资的基础上作出，且相关

投资从发行者的角度符合权益工具的定义。

除上述以摊余成本计量和以公允价值计量且其变动计入其他综合收益的金融资产外，本公司将其余所有的金融资产分类为以公允价值计量且其变动计入当期损益的金融资产。在初始确认时，如果能够消除或显著减少会计错配，本公司可以将本应分类为以摊余成本计量或以公允价值计量且其变动计入其他综合收益的金融资产不可撤销地指定为以公允价值计量且其变动计入当期损益的金融资产。

金融负债于初始确认时分类为：以公允价值计量且其变动计入当期损益的金融负债和以摊余成本计量的金融负债。

符合以下条件之一的金融负债可在初始计量时指定为以公允价值计量且其变动计入当期损益的金融负债：

1) 该项指定能够消除或显著减少会计错配。

2) 根据正式书面文件载明的企业风险管理或投资策略，以公允价值为基础对金融负债组合或金融资产和金融负债组合进行管理和业绩评价，并在企业内部以此为基础向关键管理人员报告。

3) 该金融负债包含需单独分拆的嵌入衍生工具。

(2) 金融工具的确认依据和计量方法

(1) 以摊余成本计量的金融资产

以摊余成本计量的金融资产包括应收票据、应收账款、其他应收款、长期应收款、债权投资等，按公允价值进行初始计量，相关交易费用计入初始确认金额；不包含重大融资成分的应收账款以及本公司决定不考虑不超过一年的融资成分的应收账款，以合同交易价格进行初始计量。

持有期间采用实际利率法计算的利息计入当期损益。

收回或处置时，将取得的价款与该金融资产账面价值之间的差额计入当期损益。

(2) 以公允价值计量且其变动计入其他综合收益的金融资产（债务工具）

以公允价值计量且其变动计入其他综合收益的金融资产（债务工具）包括应收款项融资、其他债权投资等，按公允价值进行初始计量，相关交易费用计入初始确认金额。该金融资产按公允价值进行后续计量，公允价值变动除采用实际利率法计算的利息、减值损失或利得和汇兑损益之外，均计入其他综合收益。

终止确认时，之前计入其他综合收益的累计利得或损失从其他综合收益中转出，计入当期损益。

(3) 以公允价值计量且其变动计入其他综合收益的金融资产（权益工具）

以公允价值计量且其变动计入其他综合收益的金融资产（权益工具）包括其他权益工具投资等，按公允价值进行初始计量，相关交易费用计入初始确认金额。该金融资产按公允价值进行后续计量，公允价值变动计入其他综合收益。取得的股利计入当期损益。

终止确认时，之前计入其他综合收益的累计利得或损失从其他综合收益中转出，计入留存收益。

(4) 以公允价值计量且其变动计入当期损益的金融资产

以公允价值计量且其变动计入当期损益的金融资产包括交易性金融资产、衍生金融资产、其他非流动金融资产等，按公允价值进行初始计量，相关交易费用计入当期损益。该金融资产按公允价值进行后续计量，公允价值变动计入当期损益。

(5) 以公允价值计量且其变动计入当期损益的金融负债

以公允价值计量且其变动计入当期损益的金融负债包括交易性金融负债、衍生金融负债等，按公允价值进行初始计量，相关交易费用计入当期损益。该金融负债按公允价值进行后续计量，公允价值变动计入当期损益。

终止确认时，其账面价值与支付的对价之间的差额计入当期损益。

(6) 以摊余成本计量的金融负债

以摊余成本计量的金融负债包括短期借款、应付票据、应付账款、其他应付款、长期借款、应付债券、长期应付款，按公允价值进行初始计量，相关交易费用计入初始确认金额。

持有期间采用实际利率法计算的利息计入当期损益。

终止确认时，将支付的对价与该金融负债账面价值之间的差额计入当期损益。

(3) 金融资产终止确认和金融资产转移的确认依据和计量方法

满足下列条件之一时，本公司终止确认金融资产：

- 收取金融资产现金流量的合同权利终止；
- 金融资产已转移，且已将金融资产所有权上几乎所有的风险和报酬转移给转入方；
- 金融资产已转移，虽然本公司既没有转移也没有保留金融资产所有权上几乎所有的风险和报酬，但是未保留对金融资产的控制。

本公司与交易对手方修改或者重新议定合同而且构成实质性修改的，则终止确认原金融资产，同时按照修改后的条款确认一项新金融资产。

发生金融资产转移时，如保留了金融资产所有权上几乎所有的风险和报酬的，则不终止确认该金融资产。

在判断金融资产转移是否满足上述金融资产终止确认条件时，采用实质重于形式的原则。

公司将金融资产转移区分为金融资产整体转移和部分转移。金融资产整体转移满足终止确认条件的，将下列两项金额的差额计入当期损益：

(1) 所转移金融资产的账面价值；

(2) 因转移而收到的对价，与原直接计入所有者权益的公允价值变动累计额（涉及转移的金融资产为以公允价值计量且其变动计入其他综合收益的金融资产（债务工具）的情形）之和。

金融资产部分转移满足终止确认条件的，将所转移金融资产整体的账面价值，在终止确认部分和未终止确认部分之间，按照各自的相对公允价值进行分摊，并将下列两项金额的差额计入当期损益：

(1) 终止确认部分的账面价值；

(2) 终止确认部分的对价，与原直接计入所有者权益的公允价值变动累计额中对应终止确认部分的金额（涉及转移的金融资产为以公允价值计量且其变动计入其他综合收益的金融资产（债务工具）的情形）之和。

金融资产转移不满足终止确认条件的，继续确认该金融资产，所收到的对价确认为一项金融负债。

(4) 金融负债终止确认

金融负债的现时义务全部或部分已经解除的，则终止确认该金融负债或其一部分；本公司若与债权人签订协议，以承担新金融负债方式替换现存金融负债，且新金融负债与现存金融负债的合同条款实质上不同的，则终止确认现存金融负债，并同时确认新金融负债。

对现存金融负债全部或部分合同条款作出实质性修改的，则终止确认现存金融负债或其一部分，同时将修改条款后的金融负债确认为一项新金融负债。

金融负债全部或部分终止确认时，终止确认的金融负债账面价值与支付对价（包括转出的非现金资产或承担的新金融负债）之间的差额，计入当期损益。

本公司若回购部分金融负债的，在回购日按照继续确认部分与终止确认部分的相对公允价值，将该金融负债整体的账面价值进行分配。分配给终止确认部分的账面价值与支付的对价（包括转出的非现金资产或承担的新金融负债）之间的差额，计入当期损益。

(5) 金融资产和金融负债的公允价值的确定方法

存在活跃市场的金融工具，以活跃市场中的报价确定其公允价值。不存在活跃市场的金融工具，采用估值技术确定其公允价值。在估值时，本公司采用在当前情况下适用并且有足够可利用数据和其他信息支持的估值技术，选择与市场参与者在相关资产或负债的交易中所考虑的资产或负债特征相一致的输入值，并优先使用相关可观察输入值。只有在相关可观察输入值无法取得或取得不切实可行的情况下，才使用不可观察输入值。

(6) 金融工具减值的测试方法及会计处理方法

(1) 金融资产减值的测试方法及会计处理方法

本公司对以摊余成本计量的金融资产、以公允价值计量且其变动计入其他综合收益的金融资产（债务工具）和财务担保合同等以预期信用损失为基础进行减值会计处理。

本公司考虑有关过去事项、当前状况以及对未来经济状况的预测等合理且有依据的信息，以发生违约的风险为权重，计算合同应收的现金流量与预期能收到的现金流量之间差额的现值的概率加权金额，确认预期信用损失。

对于由《企业会计准则第14号——收入》规范的交易形成的应收款项和合同资产，无论是否包含重大融资成分，本公司始终按照相当于整个存续期内预期信用损失的金额计量其损失准备。

对于由《企业会计准则第21号——租赁》规范的交易形成的租赁应收款，本公司选择始终按照相当于整个存续期内预期信用损失的金额计量其损失准备。

对于其他金融工具，本公司在每个资产负债表日评估相关金融工具的信用风险自初始确认后

的变动情况。

本公司通过比较金融工具在资产负债表日发生违约的风险与在初始确认日发生违约的风险，以确定金融工具预计存续期内发生违约风险的相对变化，以评估金融工具的信用风险自初始确认后是否已显著增加。通常逾期超过 30 日，本公司即认为该金融工具的信用风险已显著增加，除非有确凿证据证明该金融工具的信用风险自初始确认后并未显著增加。

如果金融工具于资产负债表日的信用风险较低，本公司即认为该金融工具的信用风险自初始确认后并未显著增加。

如果该金融工具的信用风险自初始确认后已显著增加，本公司按照相当于该金融工具整个存续期内预期信用损失的金额计量其损失准备；如果该金融工具的信用风险自初始确认后并未显著增加，本公司按照相当于该金融工具未来 12 个月内预期信用损失的金额计量其损失准备。由此形成的损失准备的增加或转回金额，作为减值损失或利得计入当期损益。对于以公允价值计量且其变动计入其他综合收益的金融资产（债务工具），在其他综合收益中确认其损失准备，并将减值损失或利得计入当期损益，且不减少该金融资产在资产负债表中列示的账面价值。

如果有客观证据表明某项应收款项已经发生信用减值，则本公司在单项基础上对该应收款项计提减值准备。

除单项计提坏账准备的上述应收款项外，本公司依据信用风险特征将其余金融工具划分为若干组合，在组合基础上确定预期信用损失。本公司对应收票据、应收账款、其他应收款等计提预期信用损失的组合类别及确定依据如下：

项目	组合类别	确定依据
应收票据（商业承兑汇票）、应收账款、其他应收款	账龄组合	1 年以内 5%，1 至 2 年 10%，2 至 3 年 20%，3 至 4 年 50%，4 至 5 年 80%，5 年以上 100%

本公司不再合理预期金融资产合同现金流量能够全部或部分收回的，直接减记该金融资产的账面余额。

12、 应收票据

适用 不适用

13、 应收账款

适用 不适用

14、 应收款项融资

适用 不适用

15、 其他应收款

适用 不适用

16、 存货

√适用 □不适用

存货类别、发出计价方法、盘存制度、低值易耗品和包装物的摊销方法

√适用 □不适用

(1) 存货的分类和成本

存货分类为：原材料、周转材料、库存商品、半成品、发出商品、委托加工物资、消耗性生物资产（详见本附注“七、23 生物资产”）等。

存货按成本进行初始计量，存货成本包括采购成本、加工成本和其他使存货达到目前场所和状态所发生的支出。

(2) 发出存货的计价方法

存货发出时按加权平均法计价。

(3) 存货的盘存制度

采用永续盘存制。

(4) 低值易耗品和包装物的摊销方法

- 1) 低值易耗品采用一次转销法；
- 2) 包装物采用一次转销法。

存货跌价准备的确认标准和计提方法

√适用 □不适用

资产负债表日，存货应当按照成本与可变现净值孰低计量。当存货成本高于其可变现净值的，应当计提存货跌价准备。可变现净值，是指在日常活动中，存货的估计售价减去至完工时估计将要发生的成本、估计的销售费用以及相关税费后的金额。

产成品、库存商品和用于出售的材料等直接用于出售的商品存货，在正常生产经营过程中，以该存货的估计售价减去估计的销售费用和相关税费后的金额，确定其可变现净值；需要经过加工的材料存货，在正常生产经营过程中，以所生产的产成品的估计售价减去至完工时估计将要发生的成本、估计的销售费用和相关税费后的金额，确定其可变现净值；为执行销售合同或者劳务合同而持有的存货，其可变现净值以合同价格为基础计算，若持有存货的数量多于销售合同订购数量的，超出部分的存货的可变现净值以一般销售价格为基础计算。

本公司不存在按照组合计提存货跌价准备的情况。

计提存货跌价准备后，如果以前减记存货价值的影响因素已经消失，导致存货的可变现净值高于其账面价值的，在原已计提的存货跌价准备金额内予以转回，转回的金额计入当期损益。

按照组合计提存货跌价准备的组合类别及确定依据、不同类别存货可变现净值的确定依据

□适用 √不适用

基于库龄确认存货可变现净值的各库龄组合可变现净值的计算方法和确定依据

□适用 √不适用

17、合同资产

适用 不适用

合同资产的确认方法及标准

适用 不适用

本公司根据履行履约义务与客户付款之间的关系在资产负债表中列示合同资产或合同负债。本公司已向客户转让商品或提供服务而有权收取对价的权利（且该权利取决于时间流逝之外的其他因素）列示为合同资产。同一合同下的合同资产和合同负债以净额列示。本公司拥有的、无条件（仅取决于时间流逝）向客户收取对价的权利作为应收款项单独列示。

按照信用风险特征组合计提坏账准备的组合类别及确定依据

适用 不适用

基于账龄确认信用风险特征组合的账龄计算方法

适用 不适用

按照单项计提坏账准备的认定单项计提判断标准

适用 不适用

18、持有待售的非流动资产或处置组

适用 不适用

划分为持有待售的非流动资产或处置组的确认标准和会计处理方法

适用 不适用

终止经营的认定标准和列报方法

适用 不适用

19、长期股权投资

适用 不适用

（1）共同控制、重大影响的判断标准

共同控制，是指按照相关约定对某项安排所共有的控制，并且该安排的相关活动必须经过分享控制权的参与方一致同意后才能决策。本公司与其他合营方一同对被投资单位实施共同控制且对被投资单位净资产享有权利的，被投资单位为本公司的合营企业。

重大影响，是指对被投资单位的财务和经营决策有参与决策的权力，但并不能够控制或者与其他方一起共同控制这些政策的制定。本公司能够对被投资单位施加重大影响的，被投资单位为本公司联营企业。

（2）初始投资成本的确定

1) 企业合并形成的长期股权投资

对于同一控制下的企业合并形成的对子公司的长期股权投资，在合并日按照取得被合并方所有者权益在最终控制方合并财务报表中的账面价值的份额作为长期股权投资的初始投资成本。长

期股权投资初始投资成本与支付对价账面价值之间的差额，调整资本公积中的股本溢价；资本公积中的股本溢价不足冲减时，调整留存收益。因追加投资等原因能够对同一控制下的被投资单位实施控制的，按上述原则确认的长期股权投资的初始投资成本与达到合并前的长期股权投资账面价值加上合并日进一步取得股份新支付对价的账面价值之和的差额，调整股本溢价，股本溢价不足冲减的，冲减留存收益。

对于非同一控制下的企业合并形成的对子公司的长期股权投资，按照购买日确定的合并成本作为长期股权投资的初始投资成本。因追加投资等原因能够对非同一控制下的被投资单位实施控制的，按照原持有的股权投资账面价值加上新增投资成本之和作为初始投资成本。

2) 通过企业合并以外的其他方式取得的长期股权投资

以支付现金方式取得的长期股权投资，按照实际支付的购买价款作为初始投资成本。

以发行权益性证券取得的长期股权投资，按照发行权益性证券的公允价值作为初始投资成本。

(3) 后续计量及损益确认方法

1) 成本法核算的长期股权投资

公司对子公司的长期股权投资，采用成本法核算，除非投资符合持有待售的条件。除取得投资时实际支付的价款或对价中包含的已宣告但尚未发放的现金股利或利润外，公司按照享有被投资单位宣告发放的现金股利或利润确认当期投资收益。

2) 权益法核算的长期股权投资

对联营企业和合营企业的长期股权投资，采用权益法核算。初始投资成本大于投资时应享有被投资单位可辨认净资产公允价值份额的差额，不调整长期股权投资的初始投资成本；初始投资成本小于投资时应享有被投资单位可辨认净资产公允价值份额的差额，计入当期损益，同时调整长期股权投资的成本。

公司按照应享有或应分担的被投资单位实现的净损益和其他综合收益的份额，分别确认投资收益和其他综合收益，同时调整长期股权投资的账面价值；按照被投资单位宣告分派的利润或现金股利计算应享有的部分，相应减少长期股权投资的账面价值；对于被投资单位除净损益、其他综合收益和利润分配以外所有者权益的其他变动（简称“其他所有者权益变动”），调整长期股权投资的账面价值并计入所有者权益。

在确认应享有被投资单位净损益、其他综合收益及其他所有者权益变动的份额时，以取得投资时被投资单位可辨认净资产的公允价值为基础，并按照公司的会计政策及会计期间，对被投资单位的净利润和其他综合收益等进行调整后确认。

公司与联营企业、合营企业之间发生的未实现内部交易损益按照应享有的比例计算归属于公司的部分，予以抵销，在此基础上确认投资收益，但投出或出售的资产构成业务的除外。与被投资单位发生的未实现内部交易损失，属于资产减值损失的，全额确认。

公司对合营企业或联营企业发生的净亏损，除负有承担额外损失义务外，以长期股权投资的账面价值以及其他实质上构成对合营企业或联营企业净投资的长期权益减记至零为限。合营企业

或联营企业以后实现净利润的，公司在收益分享额弥补未确认的亏损分担额后，恢复确认收益分享额。

3) 长期股权投资的处置

处置长期股权投资，其账面价值与实际取得价款的差额，计入当期损益。

部分处置权益法核算的长期股权投资，剩余股权仍采用权益法核算的，原权益法核算确认的其他综合收益采用与被投资单位直接处置相关资产或负债相同的基础按相应比例结转，其他所有者权益变动按比例结转入当期损益。

因处置股权投资等原因丧失了对被投资单位的共同控制或重大影响的，原股权投资因采用权益法核算而确认的其他综合收益，在终止采用权益法核算时采用与被投资单位直接处置相关资产或负债相同的基础进行会计处理，其他所有者权益变动在终止采用权益法核算时全部转入当期损益。

因处置部分股权投资等原因丧失了对被投资单位控制权的，在编制个别财务报表时，剩余股权能够对被投资单位实施共同控制或重大影响的，改按权益法核算，并对该剩余股权视同自取得时即采用权益法核算进行调整，对于取得被投资单位控制权之前确认的其他综合收益采用与被投资单位直接处置相关资产或负债相同的基础按比例结转，因采用权益法核算确认的其他所有者权益变动按比例结转入当期损益；剩余股权不能对被投资单位实施共同控制或施加重大影响的，确认为金融资产，其在丧失控制之日的公允价值与账面价值间的差额计入当期损益，对于取得被投资单位控制权之前确认的其他综合收益和其他所有者权益变动全部结转。

通过多次交易分步处置对子公司股权投资直至丧失控制权，属于一揽子交易的，各项交易作为一项处置子公司股权投资并丧失控制权的交易进行会计处理；在丧失控制权之前每一次处置价款与所处置的股权对应得长期股权投资账面价值之间的差额，在个别财务报表中，先确认为其他综合收益，到丧失控制权时再一并转入丧失控制权的当期损益。不属于一揽子交易的，对每一项交易分别进行会计处理。

20、投资性房地产

投资性房地产是指为赚取租金或资本增值，或两者兼有而持有的房地产，包括已出租的土地使用权、持有并准备增值后转让的土地使用权、已出租的建筑物（含自行建造或开发活动完成后用于出租的建筑物以及正在建造或开发过程中将来用于出租的建筑物）。

与投资性房地产有关的后续支出，在相关的经济利益很可能流入且其成本能够可靠的计量时，计入投资性房地产成本；否则，于发生时计入当期损益。

本公司对现有投资性房地产采用成本模式计量。对按照成本模式计量的投资性房地产一出租用建筑物采用与本公司固定资产相同的折旧政策，出租用土地使用权按与无形资产相同的摊销政策执行。

21、 固定资产

(1) 固定资产的确认和初始计量

固定资产指为生产商品、提供劳务、出租或经营管理而持有，并且使用寿命超过一个会计年度的有形资产。固定资产在同时满足下列条件时予以确认：

- 1) 与该固定资产有关的经济利益很可能流入企业；
- 2) 该固定资产的成本能够可靠地计量。

固定资产按成本（并考虑预计弃置费用因素的影响）进行初始计量。

与固定资产有关的后续支出，在与其有关的经济利益很可能流入且其成本能够可靠计量时，计入固定资产成本；对于被替换的部分，终止确认其账面价值；所有其他后续支出于发生时计入当期损益。

(2) 折旧方法

固定资产折旧采用年限平均法分类计提，根据固定资产类别、预计使用寿命和预计净残值率确定折旧率。对计提了减值准备的固定资产，则在未来期间按扣除减值准备后的账面价值及依据尚可使用年限确定折旧额。如固定资产各组成部分的使用寿命不同或者以不同方式为企业提供经济利益，则选择不同折旧率或折旧方法，分别计提折旧。

各类固定资产折旧方法、折旧年限、残值率和年折旧率如下：

类别	折旧方法	折旧年限（年）	残值率（%）	年折旧率（%）
房屋建筑物	年限平均法	5-30	0、5	3.17-20.00
机器设备	年限平均法	10	5	9.50
运输设备	年限平均法	4	5	23.75
电子设备及其他	年限平均法	3-5	5	19.00-31.67

(3) 固定资产处置

当固定资产被处置、或者预期通过使用或处置不能产生经济利益时，终止确认该固定资产。固定资产出售、转让、报废或毁损的处置收入扣除其账面价值和相关税费后的金额计入当期损益。

22、 在建工程

√适用 □不适用

在建工程按实际发生的成本计量。实际成本包括建筑成本、安装成本、符合资本化条件的借款费用以及其他为使在建工程达到预定可使用状态前所发生的必要支出。在建工程在达到预定可使用状态时，转入固定资产并自次月起开始计提折旧。本公司在建工程结转为固定资产的标准和时点如下：

类别	转为固定资产的标准和时点
房屋建筑物	(1) 主体建设工程及配套工程已实质上完工； (2) 建设工程在达到预定设计要求，经勘察、设计、施工、监理等单位完成验收； (3) 经消防、国土、规划等外部部门验收； (4) 建设工程达到预定可使用状态但尚未办理竣工决算的，自达到预定可使用状态之日起，根据工程实际造价按预估价值转入固定资产。

类别	转为固定资产的标准和时点
需安装调试的机器设备	(1) 相关设备及其他配套设施已安装完毕； (2) 设备经过调试可在一段时间内保持正常稳定运行； (3) 生产设备能够在一段时间内稳定的产出合格产品； (4) 设备经过资产管理人员和使用人员验收。

23、借款费用

√适用 □不适用

(1) 借款费用资本化的确认原则

公司发生的借款费用，可直接归属于符合资本化条件的资产的购建或者生产的，予以资本化，计入相关资产成本；其他借款费用，在发生时根据其发生额确认为费用，计入当期损益。

符合资本化条件的资产，是指需要经过相当长时间的购建或者生产活动才能达到预定可使用或者可销售状态的固定资产、投资性房地产和存货等资产。

(2) 借款费用资本化期间

资本化期间，指从借款费用开始资本化时点到停止资本化时点的期间，借款费用暂停资本化的期间不包括在内。

借款费用同时满足下列条件时开始资本化：

(1) 资产支出已经发生，资产支出包括为购建或者生产符合资本化条件的资产而以支付现金、转移非现金资产或者承担带息债务形式发生的支出；

(2) 借款费用已经发生；

(3) 为使资产达到预定可使用或者可销售状态所必要的购建或者生产活动已经开始。

当购建或者生产符合资本化条件的资产达到预定可使用或者可销售状态时，借款费用停止资本化。

(3) 暂停资本化期间

符合资本化条件的资产在购建或生产过程中发生非正常中断、且中断时间连续超过3个月的，则借款费用暂停资本化；该项中断如是所购建或生产的符合资本化条件的资产达到预定可使用状态或者可销售状态必要的程序，则借款费用继续资本化。在中断期间发生的借款费用确认为当期损益，直至资产的购建或者生产活动重新开始后借款费用继续资本化。

(4) 借款费用资本化率、资本化金额的计算方法

对于为购建或者生产符合资本化条件的资产而借入的专门借款，以专门借款当期实际发生的借款费用，减去尚未动用的借款资金存入银行取得的利息收入或进行暂时性投资取得的投资收益后的金额，来确定借款费用的资本化金额。

对于为购建或者生产符合资本化条件的资产而占用的一般借款，根据累计资产支出超过专门借款部分的资产支出加权平均数乘以所占用一般借款的资本化率，计算确定一般借款应予资本化的借款费用金额。资本化率根据一般借款加权平均实际利率计算确定。

在资本化期间内，外币专门借款本金及利息的汇兑差额，予以资本化，计入符合资本化条件的资产的成本。除外币专门借款之外的其他外币借款本金及其利息所产生的汇兑差额计入当期损益。

24、生物资产

√适用 □不适用

(1) 本公司根据持有目的及经济利益实现方式的不同，将生物资产划分为生产性生物资产和消耗性生物资产。

(2) 生物资产按成本进行初始计量。

(3) 本公司的生产性生物资产主要为铁皮石斛，其成本按照达到预定生产经营目的前发生的材料费、人工费和应分摊的间接费用等必要支出确定。

本公司对生产性生物资产计提折旧，折旧方法采用产量法，公司根据生产性生物资产自身的生长特点，确定其预计总产量和预计净残值，并在年度终了，对生产性生物资产的预计总产量、预计净残值和折旧方法进行复核，如与原先估计数存在差异，进行相应的调整。

(4) 本公司的消耗性生物资产主要为灵芝、水稻、西红花、杭白菊等，公司视消耗性生物资产为存货进行核算。其成本按照各种生物资产种植过程中发生的必要支出确定，包括直接材料、直接人工及其他费用等。

(5) 生物资产出售、盘亏、死亡或毁损的处置收入扣除其账面价值和相关税费后的差额计入当期损益。

25、油气资产

□适用 √不适用

26、无形资产

(1). 使用寿命及其确定依据、估计情况、摊销方法或复核程序

√适用 □不适用

1) 无形资产的计价方法

①公司取得无形资产时按成本进行初始计量；

外购无形资产的成本，包括购买价款、相关税费以及直接归属于使该项资产达到预定用途所发生的其他支出。

②后续计量

在取得无形资产时分析判断其使用寿命。

对于使用寿命有限的无形资产，在为企业带来经济利益的期限内摊销；无法预见无形资产为企业带来经济利益期限的，视为使用寿命不确定的无形资产，不予摊销。

2) 使用寿命有限的无形资产的使用寿命估计情况

项目	预计使用寿命	摊销方法	残值率 (%)	预计使用寿命的确定依据
土地使用权	土地证登记使用年限	年限平均法	0	法定使用权
软件	5-10年	年限平均法	0	参考能为公司带来经济利益的期限确定使用寿命
药品专有技术	10年	年限平均法	0	参考能为公司带来经济利益的期限确定使用寿命
排污权	排污权使用年限	年限平均法	0	法定使用权

(2). 研发支出的归集范围及相关会计处理方法

√适用 □不适用

1) 研发支出的归集范围

公司进行研究与开发过程中发生的支出包括从事研发活动的人员的相关职工薪酬、耗用材料、相关折旧摊销费用等相关支出，并按以下方式进行归集：从事研发活动的人员的相关职工薪酬主要指直接从事研发活动的人员以及与研发活动密切相关的管理人员和直接服务人员的相关职工薪酬，耗用材料主要指直接投入研发活动的相关材料，相关折旧摊销费用主要指用于研发活动的固定资产或无形资产的折旧或摊销。

2) 划分研究阶段和开发阶段的具体标准

公司内部研究开发项目的支出分为研究阶段支出和开发阶段支出。

研究阶段：为获取并理解新的科学或技术知识等而进行的独创性的有计划调查、研究活动的阶段。

开发阶段：在进行商业性生产或使用前，将研究成果或其他知识应用于某项计划或设计，以生产出新的或具有实质性改进的材料、装置、产品等活动的阶段。

3) 开发阶段支出资本化的具体条件

研究阶段的支出，于发生时计入当期损益。开发阶段的支出同时满足下列条件的，确认为无形资产，不能满足下述条件的开发阶段的支出计入当期损益：

- ①完成该无形资产以使其能够使用或出售在技术上具有可行性；
- ②具有完成该无形资产并使用或出售的意图；
- ③无形资产产生经济利益的方式，包括能够证明运用该无形资产生产的产品存在市场或无形资产自身存在市场，无形资产将在内部使用的，能够证明其有用性；
- ④有足够的技术、财务资源和其他资源支持，以完成该无形资产的开发，并有能力使用或出售该无形资产；

⑤归属于该无形资产开发阶段的支出能够可靠地计量。

无法区分研究阶段支出和开发阶段支出的，将发生的研发支出全部计入当期损益。

27、长期资产减值

√适用 不适用

长期股权投资、采用成本模式计量的投资性房地产、固定资产、在建工程、使用权资产、使用寿命有限的无形资产、油气资产等长期资产，于资产负债表日存在减值迹象的，进行减值测试。减值测试结果表明资产的可收回金额低于其账面价值的，按其差额计提减值准备并计入减值损失。可收回金额为资产的公允价值减去处置费用后的净额与资产预计未来现金流量的现值两者之间的较高者。资产减值准备按单项资产为基础计算并确认，如果难以对单项资产的可收回金额进行估计的，以该资产所属的资产组确定资产组的可收回金额。资产组是能够独立产生现金流入的最小资产组合。

对于因企业合并形成的商誉、使用寿命不确定的无形资产、尚未达到可使用状态的无形资产，无论是否存在减值迹象，至少在每年年度终了进行减值测试。

本公司进行商誉减值测试，对于因企业合并形成的商誉的账面价值，自购买日起按照合理的方法分摊至相关的资产组；难以分摊至相关的资产组的，将其分摊至相关的资产组组合。相关的资产组或者资产组组合，是能够从企业合并的协同效应中受益的资产组或者资产组组合。

在对包含商誉的相关资产组或者资产组组合进行减值测试时，如与商誉相关的资产组或者资产组组合存在减值迹象的，先对不包含商誉的资产组或者资产组组合进行减值测试，计算可收回金额，并与相关账面价值相比较，确认相应的减值损失。然后对包含商誉的资产组或者资产组组合进行减值测试，比较其账面价值与可收回金额，如可收回金额低于账面价值的，减值损失金额首先抵减分摊至资产组或者资产组组合中商誉的账面价值，再根据资产组或者资产组组合中除商誉之外的其他各项资产的账面价值所占比重，按比例抵减其他各项资产的账面价值。

上述资产减值损失一经确认，在以后会计期间不予转回。

28、长期待摊费用

√适用 不适用

长期待摊费用为已经发生但应由本期和以后各期负担的分摊期限在一年以上的各项费用。

29、合同负债

√适用 不适用

本公司根据履行履约义务与客户付款之间的关系在资产负债表中列示合同资产或合同负债。本公司已收或应收客户对价而应向客户转让商品或提供服务的义务列示为合同负债。同一合同下的合同资产和合同负债以净额列示。

30、职工薪酬

(1). 短期薪酬的会计处理方法

√适用 □不适用

本公司在职工为本公司提供服务的会计期间，将实际发生的短期薪酬确认为负债，并计入当期损益或相关资产成本。

本公司为职工缴纳的社会保险费和住房公积金，以及按规定提取的工会经费和职工教育经费，在职工为本公司提供服务的会计期间，根据规定的计提基础和计提比例计算确定相应的职工薪酬金额。

本公司发生的职工福利费，在实际发生时根据实际发生额计入当期损益或相关资产成本，其中，非货币性福利按照公允价值计量。

(2). 离职后福利的会计处理方法

√适用 □不适用

①设定提存计划

本公司按当地政府的相关规定为职工缴纳基本养老保险和失业保险，在职工为本公司提供服务的会计期间，按以当地规定的缴纳基数和比例计算应缴纳金额，确认为负债，并计入当期损益或相关资产成本。

②设定受益计划

本公司根据预期累计福利单位法确定的公式将设定受益计划产生的福利义务归属于职工提供服务的期间，并计入当期损益或相关资产成本。

设定受益计划义务现值减去设定受益计划资产公允价值所形成的赤字或盈余确认为一项设定受益计划净负债或净资产。设定受益计划存在盈余的，本公司以设定受益计划的盈余和资产上限两项的孰低者计量设定受益计划净资产。

所有设定受益计划义务，包括预期在职工提供服务的年度报告期间结束后的十二个月内支付的义务，根据资产负债表日与设定受益计划义务期限和币种相匹配的国债或活跃市场上的高质量公司债券的市场收益率予以折现。

设定受益计划产生的服务成本和设定受益计划净负债或净资产的利息净额计入当期损益或相关资产成本；重新计量设定受益计划净负债或净资产所产生的变动计入其他综合收益，并且在后续会计期间不转回至损益，在原设定受益计划终止时在权益范围内将原计入其他综合收益的部分全部结转至未分配利润。

在设定受益计划结算时，按在结算日确定的设定受益计划义务现值和结算价格两者的差额，确认结算利得或损失。

(3). 辞退福利的会计处理方法

适用 不适用

本公司向职工提供辞退福利的，在下列两者孰早日确认辞退福利产生的职工薪酬负债，并计入当期损益：公司不能单方面撤回因解除劳动关系计划或裁减建议所提供的辞退福利时；公司确认与涉及支付辞退福利的重组相关的成本或费用时。

(4). 其他长期职工福利的会计处理方法

适用 不适用

31、 预计负债

适用 不适用

与或有事项相关的义务同时满足下列条件时，本公司将其确认为预计负债：

- (1) 该义务是本公司承担的现时义务；
- (2) 履行该义务很可能导致经济利益流出本公司；
- (3) 该义务的金额能够可靠地计量。

预计负债按履行相关现时义务所需的支出的最佳估计数进行初始计量。

在确定最佳估计数时，综合考虑与或有事项有关的风险、不确定性和货币时间价值等因素。

对于货币时间价值影响重大的，通过对相关未来现金流出进行折现后确定最佳估计数。

所需支出存在一个连续范围，且该范围内各种结果发生的可能性相同的，最佳估计数按照该范围内的中间值确定；在其他情况下，最佳估计数分别下列情况处理：

- 或有事项涉及单个项目的，按照最可能发生金额确定。
- 或有事项涉及多个项目的，按照各种可能结果及相关概率计算确定。

清偿预计负债所需支出全部或部分预期由第三方补偿的，补偿金额在基本确定能够收到时，作为资产单独确认，确认的补偿金额不超过预计负债的账面价值。

本公司在资产负债表日对预计负债的账面价值进行复核，有确凿证据表明该账面价值不能反映当前最佳估计数的，按照当前最佳估计数对该账面价值进行调整。

32、 股份支付

适用 不适用

本公司的股份支付是为了获取职工或其他方提供服务而授予权益工具或者承担以权益工具为基础确定的负债的交易。本公司的股份支付分为以权益结算的股份支付和以现金结算的股份支付。

(1) 以权益结算的股份支付及权益工具

以权益结算的股份支付换取职工提供服务的，以授予职工权益工具的公允价值计量。对于授予后立即可行权的股份支付交易，在授予日按照权益工具的公允价值计入相关成本或费用，相应增加资本公积。对于授予后完成等待期内的服务或达到规定业绩条件才可行权的股份支付交易，在等待期内每个资产负债表日，本公司根据对可行权权益工具数量的最佳估计，按照授予日公允

价值，将当期取得的服务计入相关成本或费用，相应增加资本公积。

如果修改了以权益结算的股份支付的条款，至少按照未修改条款的情况确认取得的服务。此外，任何增加所授予权益工具公允价值的修改，或在修改日对职工有利的变更，均确认取得服务的增加。

在等待期内，如果取消了授予的权益工具，则本公司对取消所授予的权益性工具作为加速行权处理，将剩余等待期内应确认的金额立即计入当期损益，同时确认资本公积。但是，如果授予新的权益工具，并在新权益工具授予日认定所授予的新权益工具是用于替代被取消的权益工具的，则以与处理原权益工具条款和条件修改相同的方式，对所授予的替代权益工具进行处理。

(2) 以现金结算的股份支付及权益工具

以现金结算的股份支付，按照本公司承担的以股份或其他权益工具为基础计算确定的负债的公允价值计量。授予后立即可行权的股份支付交易，本公司在授予日按照承担负债的公允价值计入相关成本或费用，相应增加负债。对于授予后完成等待期内的服务或达到规定业绩条件才可行权的股份支付交易，在等待期内的每个资产负债表日，本公司以对可行权情况的最佳估计为基础，按照本公司承担负债的公允价值，将当期取得的服务计入相关成本或费用，并相应计入负债。在相关负债结算前的每个资产负债表日以及结算日，对负债的公允价值重新计量，其变动计入当期损益。

本公司修改以现金结算的股份支付协议中的条款和条件，使其成为以权益结算的股份支付的，在修改日（无论发生在等待期内还是等待期结束后），本公司按照所授予权益工具当日的公允价值计量以权益结算的股份支付，将已取得的服务计入资本公积，同时终止确认以现金结算的股份支付在修改日已确认的负债，两者之间的差额计入当期损益。如果由于修改延长或缩短了等待期，本公司按照修改后的等待期进行会计处理。

33、 优先股、永续债等其他金融工具

适用 不适用

34、 收入

(1). 按照业务类型披露收入确认和计量所采用的会计政策

适用 不适用

(1) 收入确认和计量所采用的会计政策

本公司在履行了合同中的履约义务，即在客户取得相关商品或服务控制权时确认收入。取得相关商品或服务控制权，是指能够主导该商品或服务的使用并从中获得几乎全部的经济利益。

合同中包含两项或多项履约义务的，本公司在合同开始日，按照各单项履约义务所承诺商品或服务的单独售价的相对比例，将交易价格分摊至各单项履约义务。本公司按照分摊至各单项履约义务的交易价格计量收入。

交易价格是指本公司因向客户转让商品或服务而预期有权收取的对价金额，不包括代第三方

收取的款项以及预期将退还给客户的款项。本公司根据合同条款，结合其以往的习惯做法确定交易价格，并在确定交易价格时，考虑可变对价、合同中存在的重大融资成分、非现金对价、应付客户对价等因素的影响。本公司以不超过在相关不确定性消除时累计已确认收入极可能不会发生重大转回的金额确定包含可变对价的交易价格。合同中存在重大融资成分的，本公司按照假定客户在取得商品或服务控制权时即以现金支付的应付金额确定交易价格，并在合同期间内采用实际利率法摊销该交易价格与合同对价之间的差额。满足下列条件之一的，属于在某一时段内履行履约义务，否则，属于在某一时点履行履约义务：

- 客户在本公司履约的同时即取得并消耗本公司履约所带来的经济利益。
- 客户能够控制本公司履约过程中在建的商品。
- 本公司履约过程中所产出的商品具有不可替代用途，且本公司在整个合同期内有权就累计至今已完成的履约部分收取款项。

对于在某一时段内履行的履约义务，本公司在该段时间内按照履约进度确认收入，但是，履约进度不能合理确定的除外。本公司考虑商品或服务的性质，采用产出法或投入法确定履约进度。当履约进度不能合理确定时，已经发生的成本预计能够得到补偿的，本公司按照已经发生的成本金额确认收入，直到履约进度能够合理确定为止。

对于在某一时点履行的履约义务，本公司在客户取得相关商品或服务控制权时点确认收入。在判断客户是否已取得商品或服务控制权时，本公司考虑下列迹象：

- 本公司就该商品或服务享有现时收款权利，即客户就该商品或服务负有现时付款义务。
- 本公司已将该商品的法定所有权转移给客户，即客户已拥有该商品的法定所有权。
- 本公司已将该商品实物转移给客户，即客户已实物占有该商品。
- 本公司已将该商品所有权上的主要风险和报酬转移给客户，即客户已取得该商品所有权上的主要风险和报酬。

客户已接受该商品或服务。

- 客户已接受该商品或服务。

本公司根据在向客户转让商品或服务前是否拥有对该商品或服务的控制权，来判断从事交易时本公司的身份是主要责任人还是代理人。本公司在向客户转让商品或服务前能够控制该商品或服务的，本公司为主要责任人，按照已收或应收对价总额确认收入；否则，本公司为代理人，按照预期有权收取的佣金或手续费的金额确认收入。

(2) 按照业务类型披露具体收入确认方式及计量方法

本公司主要业务模式是通过经销、代销、零售、网络等方式销售商品。收入确认的具体方法如下：①买断式经销模式收入确认原则：公司与客户签订销售合同，根据销售合同约定的交货方式将货物发给客户，客户收到货物后签收，公司取得客户的收货凭据时确认收入。

②代销模式收入确认原则：公司与代销商签订合同，约定商品在代销商销售商品后结算，公司取得代销商销售对账单时确认收入。

③零售模式收入确认原则：公司在收到客户款项（或取得收款权利）并同时交予商品时确认

收入。

④网络销售收入确认原则：公司在确认客户已签收商品时确认收入。

(2). 同类业务采用不同经营模式涉及不同收入确认方式及计量方法

适用 不适用

35、合同成本

适用 不适用

合同成本包括合同履约成本与合同取得成本。

本公司为履行合同而发生的成本，不属于存货、固定资产或无形资产等相关准则规范范围满足下列条件时作为合同履约成本确认为一项资产：

- (1) 该成本与一份当前或预期取得的合同直接相关。
- (2) 该成本增加了本公司未来用于履行履约义务的资源。
- (3) 该成本预期能够收回。

本公司为取得合同发生的增量成本预期能够收回的，作为合同取得成本确认为一项资产。

与合同成本有关的资产采用与该资产相关的商品或服务收入确认相同的基础进行摊销；但是对于合同取得成本摊销期限未超过一年的，本公司在发生时将其计入当期损益。

与合同成本有关的资产，其账面价值高于下列两项的差额的，本公司对超出部分计提减值准备，并确认为资产减值损失：

- (1) 因转让与该资产相关的商品或服务预期能够取得的剩余对价；
- (2) 为转让该相关商品或服务估计将要发生的成本。

以前期间减值的因素之后发生变化，使得前述差额高于该资产账面价值的，本公司转回原已计提的减值准备，并计入当期损益，但转回后的资产账面价值不超过假定不计提减值准备情况下该资产在转回日的账面价值。

36、政府补助

适用 不适用

(1) 类型

政府补助，是本公司从政府无偿取得的货币性资产或非货币性资产，分为与资产相关的政府补助和与收益相关的政府补助。

与资产相关的政府补助，是指本公司取得的、用于购建或以其他方式形成长期资产的政府补助。与收益相关的政府补助，是指除与资产相关的政府补助之外的政府补助。

(2) 确认时点

政府补助在本公司能够满足其所附的条件并且能够收到时，予以确认。

(3) 会计处理

与资产相关的政府补助，冲减相关资产账面价值或确认为递延收益。确认为递延收益的，在

相关资产使用寿命内按照合理、系统的方法分期计入当期损益（与本公司日常活动相关的，计入其他收益；与本公司日常活动无关的，计入营业外收入）；

与收益相关的政府补助，用于补偿本公司以后期间的相关成本费用或损失的，确认为递延收益，并在确认相关成本费用或损失的期间，计入当期损益（与本公司日常活动相关的，计入其他收益；与本公司日常活动无关的，计入营业外收入）或冲减相关成本费用或损失；用于补偿本公司已发生的相关成本费用或损失的，直接计入当期损益（与本公司日常活动相关的，计入其他收益；与本公司日常活动无关的，计入营业外收入）或冲减相关成本费用或损失。

本公司取得的政策性优惠贷款贴息，区分以下两种情况，分别进行会计处理：

1) 财政将贴息资金拨付给贷款银行，由贷款银行以政策性优惠利率向本公司提供贷款的，本公司以实际收到的借款金额作为借款的入账价值，按照借款本金和该政策性优惠利率计算相关借款费用。

2) 财政将贴息资金直接拨付给本公司的，本公司将对应的贴息冲减相关借款费用。

37、递延所得税资产/递延所得税负债

适用 不适用

所得税包括当期所得税和递延所得税。除因企业合并和直接计入所有者权益(包括其他综合收益)的交易或者事项产生的所得税外，本公司将当期所得税和递延所得税计入当期损益。

递延所得税资产和递延所得税负债根据资产和负债的计税基础与其账面价值的差额(暂时性差异)计算确认。

对于可抵扣暂时性差异确认递延所得税资产，以未来期间很可能取得的用来抵扣可抵扣暂时性差异的应纳税所得额为限。对于能够结转以后年度的可抵扣亏损和税款抵减，以很可能获得用来抵扣可抵扣亏损和税款抵减的未来应纳税所得额为限，确认相应的递延所得税资产。

对于应纳税暂时性差异，除特殊情况外，确认递延所得税负债。

不确认递延所得税资产或递延所得税负债的特殊情况包括：

- 商誉的初始确认；
- 既不是企业合并、发生时也不影响会计利润和应纳税所得额(或可抵扣亏损)，且初始确认的资产和负债未导致产生等额应纳税暂时性差异和可抵扣暂时性差异的交易或事项。

对与子公司、联营企业及合营企业投资相关的应纳税暂时性差异，确认递延所得税负债，除非本公司能够控制该暂时性差异转回的时间且该暂时性差异在可预见的未来很可能不会转回。对与子公司、联营企业及合营企业投资相关的可抵扣暂时性差异，当该暂时性差异在可预见的未来很可能转回且未来很可能获得用来抵扣可抵扣暂时性差异的应纳税所得额时，确认递延所得税资产。

资产负债表日，对于递延所得税资产和递延所得税负债，根据税法规定，按照预期收回相关资产或清偿相关负债期间的适用税率计量。

资产负债表日，本公司对递延所得税资产的账面价值进行复核。如果未来期间很可能无法获得足够的应纳税所得额用以抵扣递延所得税资产的利益，则减记递延所得税资产的账面价值。在很可能获得足够的应纳税所得额时，减记的金额予以转回。

当拥有以净额结算的法定权利，且意图以净额结算或取得资产、清偿负债同时进行时，当期所得税资产及当期所得税负债以抵销后的净额列报。

资产负债表日，递延所得税资产及递延所得税负债在同时满足以下条件时以抵销后的净额列示：

- 纳税主体拥有以净额结算当期所得税资产及当期所得税负债的法定权利；
- 递延所得税资产及递延所得税负债是与同一税收征管部门对同一纳税主体征收的所得税相关或者是对不同的纳税主体相关，但在未来每一具有重要性的递延所得税资产及负债转回的期间内，涉及的纳税主体意图以净额结算当期所得税资产和负债或是同时取得资产、清偿负债。

38、 租赁

√适用 □不适用

作为承租方对短期租赁和低价值资产租赁进行简化处理的判断依据和会计处理方法

√适用 □不适用

(1) 使用权资产

在租赁期开始日，本公司对除短期租赁和低价值资产租赁以外的租赁确认使用权资产。使用权资产按照成本进行初始计量。该成本包括：

- 租赁负债的初始计量金额；
- 在租赁期开始日或之前支付的租赁付款额，存在租赁激励的，扣除已享受的租赁激励相关金额；
- 本公司发生的初始直接费用；
- 本公司为拆卸及移除租赁资产、复原租赁资产所在场地或将租赁资产恢复至租赁条款约定状态预计将发生的成本，但不包括属于为生产存货而发生的成本。

本公司后续采用直线法对使用权资产计提折旧。对能够合理确定租赁期届满时取得租赁资产所有权的，本公司在租赁资产剩余使用寿命内计提折旧；否则，租赁资产在租赁期与租赁资产剩余使用寿命两者孰短的期间内计提折旧。

本公司按照本附注“三、(十八)长期资产减值”所述原则来确定使用权资产是否已发生减值，并对已识别的减值损失进行会计处理。

(2) 租赁负债

在租赁期开始日，本公司对除短期租赁和低价值资产租赁以外的租赁确认租赁负债。租赁负债按照尚未支付的租赁付款额的现值进行初始计量。租赁付款额包括：

- 固定付款额（包括实质固定付款额），存在租赁激励的，扣除租赁激励相关金额；
- 取决于指数或比率的可变租赁付款额；

- 根据公司提供的担保余值预计应支付的款项；
- 购买选择权的行权价格，前提是公司合理确定将行使该选择权；
- 行使终止租赁选择权需支付的款项，前提是租赁期反映出公司将行使终止租赁选择权。

本公司采用租赁内含利率作为折现率，但如果无法合理确定租赁内含利率的，则采用本公司的增量借款利率作为折现率。

本公司按照固定的周期性利率计算租赁负债在租赁期内各期间的利息费用，并计入当期损益或相关资产成本。

未纳入租赁负债计量的可变租赁付款额在实际发生时计入当期损益或相关资产成本。

在租赁期开始日后，发生下列情形的，本公司重新计量租赁负债，并调整相应的使用权资产，若使用权资产的账面价值已调减至零，但租赁负债仍需进一步调减的，将差额计入当期损益：

- 当购买选择权、续租选择权或终止选择权的评估结果发生变化，或前述选择权的实际行权情况与原评估结果不一致的，本公司按变动后租赁付款额和修订后的折现率计算的现值重新计量租赁负债；

- 当实质固定付款额发生变动、担保余值预计的应付金额发生变动或用于确定租赁付款额的指数或比率发生变动，本公司按照变动后的租赁付款额和原折现率计算的现值重新计量租赁负债。但是，租赁付款额的变动源自浮动利率变动的，使用修订后的折现率计算现值。

（3）短期租赁和低价值资产租赁

本公司选择对短期租赁和低价值资产租赁不确认使用权资产和租赁负债的，将相关的租赁付款额在租赁期内各个期间按照直线法计入当期损益或相关资产成本。短期租赁，是指在租赁期开始日，租赁期不超过 12 个月且不包含购买选择权的租赁。低价值资产租赁，是指单项租赁资产为全新资产时价值较低的租赁。公司转租或预期转租租赁资产的，原租赁不属于低价值资产租赁。

（4）租赁变更

租赁发生变更且同时符合下列条件的，公司将该租赁变更作为一项单独租赁进行会计处理：

- 该租赁变更通过增加一项或多项租赁资产的使用权而扩大了租赁范围；
- 增加的对价与租赁范围扩大部分的单独价格按该合同情况调整后的金额相当。

租赁变更未作为一项单独租赁进行会计处理的，在租赁变更生效日，公司重新分摊变更后合同的对价，重新确定租赁期，并按照变更后租赁付款额和修订后的折现率计算的现值重新计量租赁负债。

租赁变更导致租赁范围缩小或租赁期缩短的，本公司相应调减使用权资产的账面价值，并将部分终止或完全终止租赁的相关利得或损失计入当期损益。其他租赁变更导致租赁负债重新计量的，本公司相应调整使用权资产的账面价值。

作为出租方的租赁分类标准和会计处理方法

√适用 □不适用

在租赁开始日，本公司将租赁分为融资租赁和经营租赁。融资租赁，是指无论所有权最终是

否转移，但实质上转移了与租赁资产所有权有关的几乎全部风险和报酬的租赁。经营租赁，是指除融资租赁以外的其他租赁。本公司作为转租出租人时，基于原租赁产生的使用权资产对转租赁进行分类。

（1）经营租赁会计处理

经营租赁的租赁收款额在租赁期内各个期间按照直线法确认为租金收入。本公司将发生的与经营租赁有关的初始直接费用予以资本化，在租赁期内按照与租金收入确认相同的基础分摊计入当期损益。未计入租赁收款额的可变租赁付款额在实际发生时计入当期损益。经营租赁发生变更的，公司自变更生效日起将其作为一项新租赁进行会计处理，与变更前租赁有关的预收或应收租赁收款额视为新租赁的收款额。

（2）融资租赁会计处理

在租赁开始日，本公司对融资租赁确认应收融资租赁款，并终止确认融资租赁资产。本公司对应收融资租赁款进行初始计量时，将租赁投资净额作为应收融资租赁款的入账价值。租赁投资净额为未担保余值和租赁期开始日尚未收到的租赁收款额按照租赁内含利率折现的现值之和。

本公司按照固定的周期性利率计算并确认租赁期内各个期间的利息收入。应收融资租赁款的终止确认和减值按照本附注“五、（11）金融工具”进行会计处理。

未纳入租赁投资净额计量的可变租赁付款额在实际发生时计入当期损益。

融资租赁发生变更且同时符合下列条件的，本公司将该变更作为一项单独租赁进行会计处理：

- 该变更通过增加一项或多项租赁资产的使用权而扩大了租赁范围；
- 增加的对价与租赁范围扩大部分的单独价格按该合同情况调整后的金额相当。

融资租赁的变更未作为一项单独租赁进行会计处理的，本公司分别下列情形对变更后的租赁进行处理：

- 假如变更在租赁开始日生效，该租赁会被分类为经营租赁的，本公司自租赁变更生效日开始将其作为一项新租赁进行会计处理，并以租赁变更生效日前的租赁投资净额作为租赁资产的账面价值；

- 假如变更在租赁开始日生效，该租赁会被分类为融资租赁的，本公司按照本附注“五、11 金融工具”，关于修改或重新议定合同的政策进行会计处理。

售后租回交易

公司按照本附注“五、（34）收入”所述原则评估确定售后租回交易中的资产转让是否属于销售。

（1）作为承租人

售后租回交易中的资产转让属于销售的，公司作为承租人按原资产账面价值中与租回获得的使用权有关的部分，计量售后租回所形成的使用权资产，并仅就转让至出租人的权利确认相关利得或损失。

在租赁期开始日后，使用权资产和租赁负债的后续计量及租赁变更详见本附注“五、（38）租

赁 1、本公司作为承租人”。在对售后租回所形成的租赁负债进行后续计量时，公司确定租赁付款额或变更后租赁付款额的方式不会导致确认与租回所获得的使用权有关的利得或损失。

售后租回交易中的资产转让不属于销售的，公司作为承租人继续确认被转让资产，同时确认一项与转让收入等额的金融负债。金融负债的会计处理详见本附注“五、（11）金融工具”。

（2）作为出租人

售后租回交易中的资产转让属于销售的，公司作为出租人对资产购买进行会计处理，并根据前述“2、本公司作为出租人”的政策对资产出租进行会计处理；售后租回交易中的资产转让不属于销售的，公司作为出租人不确认被转让资产，但确认一项与转让收入等额的金融资产。金融资产的会计处理详见本附注“五、（11）金融工具”。

39、其他重要的会计政策和会计估计

√适用 □不适用

回购本公司股份

（1）本公司按法定程序报经批准采用收购本公司股票方式减资的，按注销股票面值总额减少股本，购回股票支付的价款（含交易费用）与股票面值的差额调整所有者权益，超过面值总额的部分，依次冲减资本公积（股本溢价）、盈余公积和未分配利润；低于面值总额的，低于面值总额的部分增加资本公积（股本溢价）。

（2）公司回购的股份在注销或者转让之前，作为库存股管理，回购股份的全部支出转作库存股成本。

（3）库存股转让时，转让收入高于库存股成本的部分，增加资本公积（股本溢价）；低于库存股成本的部分，依次冲减资本公积（股本溢价）、盈余公积、未分配利润。

40、重要会计政策和会计估计的变更

（1）重要会计政策变更

执行《金融工具准则实施问答》关于标准仓单交易相关会计处理的规定

财政部于 2025 年 7 月 8 日发布标准仓单交易相关会计处理实施问答，明确规定，根据金融工具确认计量准则，企业在期货交易所通过频繁签订买卖标准仓单的合同以赚取差价、不提取标准仓单对应的商品实物的，通常表明企业具有收到合同标的后在短期内将其再次出售以从短期波动中获取利润的惯例，企业应当将其签订的买卖标准仓单的合同视同金融工具，并按照金融工具确认计量准则的规定进行会计处理。企业按照前述合同约定取得标准仓单后短期内再将其出售的，不应确认销售收入，而应将收取的对价与所出售标准仓单的账面价值的差额计入投资收益；企业期末持有尚未出售的标准仓单的，应将其列报为其他流动资产。

根据《关于严格执行企业会计准则 切实做好企业 2025 年年报工作的通知》（财会〔2025〕33 号）的要求，企业因执行上述标准仓单相关规定而调整会计处理方法的，应当对财务报表可比期间信息进行调整。执行该规定未对本公司财务状况和经营成果产生重大影响。

(2) 重要会计估计变更

本报告期公司主要会计估计未发生变更。

41、2025年起首次执行新会计准则或准则解释等涉及调整首次执行当年年初的财务报表

适用 不适用

42、其他

适用 不适用

本报告期本公司与控股股东浙江寿仙谷投资管理有限公司签订股权转让协议，收购其持有的杭州寿仙谷健康药房连锁有限公司100%的股权，构成同一控制下的企业合并，转让价款330.00万元。

根据企业会计准则应用指南汇编(2024年)的规定，对同一控制下的吸收合并中，合并方在合并当期期末需要编制合并财务报表的，在编制前期比较合并财务报表时，应将吸收合并取得的被合并方前期有关财务状况、经营成果及现金流量等并入合并方前期合并财务报表。前期比较报表的具体编制原则比照同一控制下控股合并比较报表的编制。

本公司遵照企业会计准则的规定对2024年12月31日的比较报表进行了追溯调整，本公司披露的财务报表及财务报表附注2024年12月31日的财务数据均为追溯调整后的数据，调整前后的数据情况如下所示：

追溯调整前后具体财务数据情况如下：

(一) 追溯调整对合并资产负债表2025年期初余额的影响

项目	2024年12月31日 (追溯调整前)	2024年12月31日 (追溯调整后)	调整金额
流动资产：			
货币资金	853,642,354.80	854,032,891.11	390,536.31
交易性金融资产	344,689,164.41	344,689,164.41	
应收票据	32,055,202.84	32,055,202.84	
应收账款	86,360,292.67	81,773,500.72	-4,586,791.95
应收款项融资	891,830.30	891,830.30	
预付款项	9,370,599.96	9,437,914.10	67,314.14
其他应收款	2,855,521.72	3,151,281.62	295,759.90
存货	179,550,878.25	181,693,958.84	2,143,080.59
其他流动资产	12,932,876.71	12,933,983.39	1,106.68
流动资产合计	1,522,348,721.66	1,520,659,727.33	-1,688,994.33
非流动资产：			
长期股权投资	5,003,440.74	5,003,440.74	
其他权益工具投资	89,849,518.13	89,849,518.13	
投资性房地产	174,444,354.78	174,444,354.78	
固定资产	342,906,614.48	343,113,760.89	207,146.41
在建工程	501,721,485.18	501,721,485.18	
生产性生物资产	30,534,270.62	30,534,270.62	
使用权资产	39,075,120.54	41,012,704.18	1,937,583.64

无形资产	352,858,731.71	352,858,731.71	
长期待摊费用	68,650,685.17	68,816,387.44	165,702.27
其他非流动资产	3,792,636.80	3,792,636.80	
非流动资产合计	1,608,836,858.15	1,611,147,290.47	2,310,432.32
资产总计	3,131,185,579.81	3,131,807,017.80	621,437.99
流动负债：			
短期借款	187,400,276.58	187,400,276.58	
应付账款	137,170,106.24	137,940,277.03	770,170.79
预收款项	1,176,291.08	1,176,291.08	
合同负债	10,466,573.85	10,563,740.34	97,166.49
应付职工薪酬	26,492,007.81	26,780,822.48	288,814.67
应交税费	7,413,501.48	7,791,420.78	377,919.30
其他应付款	3,503,291.49	3,739,097.95	235,806.46
一年内到期的非流动负债	15,403,478.11	16,765,959.36	1,362,481.25
其他流动负债	1,155,779.36	1,168,174.87	12,395.51
流动负债合计	390,181,306.00	393,326,060.47	3,144,754.47
非流动负债：			
应付债券	361,010,357.29	361,010,357.29	
租赁负债	22,757,576.84	22,933,964.92	176,388.08
递延收益	54,862,380.08	54,862,380.08	
递延所得税负债	8,354,615.27	8,386,908.89	32,293.62
非流动负债合计	446,984,929.48	447,193,611.18	208,681.70
负债合计	837,166,235.48	840,519,671.65	3,353,436.17
所有者权益（或股东权益）：			
实收资本（或股本）	198,243,832.00	198,243,832.00	
其他权益工具	69,770,860.61	69,770,860.61	
资本公积	804,519,178.03	821,519,178.03	17,000,000.00
其他综合收益	48,380,954.45	48,380,954.45	
盈余公积	100,931,483.31	100,931,483.31	
未分配利润	1,072,173,035.93	1,052,441,037.75	-19,731,998.18
归属于母公司所有者权益（或股东权益）合计	2,294,019,344.33	2,291,287,346.15	-2,731,998.18
所有者权益（或股东权益）合计	2,294,019,344.33	2,291,287,346.15	-2,731,998.18
负债和所有者权益（或股东权益）总计	3,131,185,579.81	3,131,807,017.80	621,437.99

(二) 追溯调整对 2024 年 1-12 月利润表的影响

项目	2024 年 1-12 月(追溯调整前)	2024 年 1-12 月(追溯调整后)	调整金额
一、营业总收入	691,683,550.87	705,110,520.62	13,426,969.75
其中：营业收入	691,683,550.87	705,110,520.62	13,426,969.75
二、营业总成本	561,842,207.57	575,841,291.04	13,999,083.47
其中：营业成本	133,347,493.33	140,015,520.96	6,668,027.63
税金及附加	8,337,532.68	8,407,418.46	69,885.78
销售费用	303,582,513.62	309,477,562.28	5,895,048.66
管理费用	87,165,493.46	88,362,881.16	1,197,387.70
研发费用	48,405,479.22	48,405,479.22	0.00

财务费用	-18,996,304.74	-18,827,571.04	168,733.70
其中：利息费用	14,778,938.12	14,926,795.71	147,857.59
利息收入	34,061,566.14	34,063,218.49	1,652.35
加：其他收益	29,279,380.69	29,289,380.69	10,000.00
投资收益（损失以“－”号填列）	2,780,131.12	2,780,131.12	0.00
其中：对联营企业和合营企业的投资收益	-562,592.57	3,776,839.56	4,339,432.13
公允价值变动收益（亏损以“-”号填列）	4,631,479.47	4,631,479.47	0.00
信用减值损失（损失以“-”号填列）	-82,385.91	89,235.96	171,621.87
资产处置收益（损失以“－”号填列）	8,813,414.45	8,953,606.27	140,191.82
三、营业利润（亏损以“－”号填列）	175,263,363.12	175,013,063.09	-250,300.03
加：营业外收入	258,742.54	281,953.62	23,211.08
减：营业外支出	794,908.85	814,908.85	20,000.00
四、利润总额（亏损总额以“－”号填列）	174,727,196.81	174,480,107.86	-247,088.95
减：所得税费用	12,656.44	44,950.06	32,293.62
五、净利润（净亏损以“－”号填列）	174,714,540.37	174,435,157.80	-279,382.57
（一）按经营持续性分类			
1.持续经营净利润（净亏损以“-”号填列）	174,714,540.37	174,435,157.80	-279,382.57
（二）按所有权归属分类			
1.归属于母公司股东的净利润（净亏损以“-”号填列）	174,714,540.37	174,435,157.80	-279,382.57
六、其他综合收益的税后净额	25,324,087.54	12,902,148.45	
（一）归属母公司所有者的其他综合收益的税后净额	25,324,087.54	12,902,148.45	
1.不能重分类进损益的其他综合收益	25,324,087.54	12,902,148.45	
（3）其他权益工具投资公允价值变动	25,324,087.54	12,902,148.45	
七、综合收益总额	200,038,627.91	112,212,215.23	-87,826,412.68
（一）归属于母公司所有者的综合收益总额	200,038,627.91	112,212,215.23	-87,826,412.68
八、每股收益：			
（一）基本每股收益(元/股)	0.88	0.88	
（二）稀释每股收益(元/股)	0.88	0.88	

（三）追溯调整对2024年1-12月现金流量表的影响

项目	2024年1-12月(追溯调整前)	2024年1-12月(追溯调整后)	调整金额
一、经营活动产生的现金流量：			
销售商品、提供劳务收到的现金	699,168,520.38	706,094,591.89	10,835,479.87

收到其他与经营活动有关的现金	88,814,947.64	88,997,861.38	182,913.74
经营活动现金流入小计	787,983,468.02	795,092,453.27	11,018,393.61
购买商品、接受劳务支付的现金	135,998,209.42	135,998,209.42	3,909,408.36
支付给职工及为职工支付的现金	144,170,937.44	147,604,081.10	3,433,143.66
支付的各项税费	39,453,996.38	40,275,405.92	821,409.54
支付其他与经营活动有关的现金	254,920,057.23	256,245,171.88	1,325,114.65
经营活动现金流出小计	574,543,200.47	580,122,868.32	9,489,076.21
经营活动产生的现金流量净额	213,440,267.55	214,969,584.95	1,529,317.40
二、投资活动产生的现金流量:			
收回投资收到的现金	1,211,867,529.64	1,211,867,529.64	
取得投资收益收到的现金	2,599,777.60	2,599,777.60	
处置固定资产、无形资产和其他长期资产收回的现金净额	227,584,198.90	229,405,184.85	1,820,985.95
收到其他与投资活动有关的现金			
投资活动现金流入小计	1,442,051,506.14	1,443,872,492.09	1,820,985.95
购建固定资产、无形资产和其他长期资产支付的现金	507,059,078.93	507,074,200.39	15,121.46
投资支付的现金	1,174,750,000.00	1,174,750,000.00	
投资活动现金流出小计	1,681,809,078.93	1,681,824,200.39	15,121.46
投资活动产生的现金流量净额	-239,757,572.79	-237,951,708.30	1,805,864.49
三、筹资活动产生的现金流量:			
取得借款收到的现金	430,514,499.85	430,514,499.85	
收到其他与筹资活动有关的现金	0.00		
筹资活动现金流入小计	430,514,499.85	430,514,499.85	
偿还债务支付的现金	576,510,455.54	576,510,455.54	
分配股利、利润或偿付利息支付的现金	83,001,932.52	83,001,932.52	
支付其他与筹资活动有关的现金	14,386,328.47	17,523,189.20	3,136,860.73
筹资活动现金流出小计	673,898,716.53	677,035,577.26	3,136,860.73
筹资活动产生的现金流量净额	-243,384,216.68	-246,521,077.41	-3,136,860.73
五、现金及现金等价物净增加额	-269,701,521.92	-269,503,200.76	198,321.16
加: 期初现金及现金等价物余额	576,068,088.95	576,260,304.10	192,215.15
六、期末现金及现金等价物余额	306,366,567.03	306,757,103.34	390,536.31

六、税项

1、主要税种及税率

主要税种及税率情况

√适用 □不适用

税种	计税依据	税率	备注
增值税	按税法规定计算的销售货物和应税劳务收入为基础计算销项税额，在扣除当期允许抵扣的进项税额后，差额部分为应交增值税	13%、9%、6%、5%、3%、0%	注 1
城市维护建设税	按应缴流转税税额计征	7%、5%	注 2
教育费附加	按应缴流转税税额计征	3%	注 2
地方教育费附加	按应缴流转税税额计征	2%	注 2
企业所得税	按应纳税所得额计缴	25%、20%、15%、0%	注 3

注 1：本公司、子公司武义寿仙谷中药饮片有限公司、金华寿仙谷药业有限公司、杭州寿仙谷健康管理有限公司、浙江寿仙谷健康药房连锁有限公司、金华市寿仙谷网络科技有限公司、上海寿仙谷生物科技有限公司、苏州寿仙谷科技有限公司、金华市康寿制药有限公司、浙江寿仙谷植物药研究院有限公司、浙江寿仙谷智慧健康发展有限公司、杭州市余杭区伯宇智慧健康研究院、杭州运河恒立商业地产有限公司、长沙寿仙谷健康科技有限公司、武汉寿仙谷健康管理有限公司、济南寿仙谷健康管理有限公司、浙江寿仙谷数智健康科技有限公司、成都寿仙谷健康管理有限公司根据销售额的 13%、9%、6% 计算销项税额，按规定扣除进项税额后缴纳；北京寿仙谷健康科技有限公司、南京寿仙谷健康科技有限公司、浙江寿仙谷珍稀植物药研究院为小规模纳税人，适用 3% 的增值税征收率；公司及子公司房屋租赁业务选择简易计税方法的，按 5% 的税率计缴增值税，其余按 9% 的税率计缴增值税；公司及子公司理财产品利息收入适用 6% 的税率计缴增值税。

注 2：本公司及各子公司（除杭州寿仙谷健康管理有限公司、北京寿仙谷健康科技有限公司、南京寿仙谷健康科技有限公司、苏州寿仙谷科技有限公司、上海寿仙谷生物科技有限公司、浙江寿仙谷植物药研究院有限公司、浙江寿仙谷智慧健康发展有限公司、杭州市余杭区伯宇智慧健康研究院、杭州运河恒立商业地产有限公司、长沙寿仙谷健康科技有限公司、武汉寿仙谷健康管理有限公司、济南寿仙谷健康管理有限公司、浙江寿仙谷数智健康科技有限公司、成都寿仙谷健康管理有限公司外）的城建税、教育费附加和地方教育费附加分别按应缴流转税税额的 5%、3%、2% 计缴；子公司杭州寿仙谷健康管理有限公司、北京寿仙谷健康科技有限公司、南京寿仙谷健康科技有限公司、苏州寿仙谷科技有限公司、上海寿仙谷生物科技有限公司、浙江寿仙谷植物药研究院有限公司、浙江寿仙谷智慧健康发展有限公司、杭州市余杭区伯宇智慧健康研究院、杭州运河恒立商业地产有限公司、长沙寿仙谷健康科技有限公司、武汉寿仙谷健康管理有限公司、济南寿仙谷健康管理有限公司、浙江寿仙谷数智健康科技有限公司、成都寿仙谷健康管理有限公司的城建税、教育费附加和地方教育费附加分别按应缴流转税税额的 7%、3%、2% 计缴；

注 3：本公司及子公司金华寿仙谷药业有限公司按 15% 的税率计缴；杭州寿仙谷健康管理有限公司、北京寿仙谷健康科技有限公司、苏州寿仙谷科技有限公司、上海寿仙谷生物科技有限公

司、南京寿仙谷健康科技有限公司、浙江寿仙谷健康药房连锁有限公司、金华市寿仙谷网络科技有限公司、金华市康寿制药有限公司、浙江寿仙谷植物药研究院有限公司、浙江寿仙谷珍稀植物药研究院、浙江寿仙谷智慧健康发展有限公司、长沙寿仙谷健康科技有限公司、武汉寿仙谷健康管理有限公司、济南寿仙谷健康管理有限公司、成都寿仙谷健康管理有限公司按 20%的税率计缴；其他各公司按法定税率 25%计缴。

存在不同企业所得税税率纳税主体的，披露情况说明

√适用 □不适用

纳税主体名称	所得税税率(%)
浙江寿仙谷医药股份有限公司	15
金华寿仙谷药业有限公司	15
武义寿仙谷中药饮片有限公司	25
杭州寿仙谷健康管理有限公司	20
浙江寿仙谷珍稀植物药研究院	20
北京寿仙谷健康科技有限公司	20
苏州寿仙谷科技有限公司	20
上海寿仙谷生物科技有限公司	20
浙江寿仙谷健康药房连锁有限公司	20
南京寿仙谷健康科技有限公司	20
金华市寿仙谷网络科技有限公司	20
金华市康寿制药有限公司	20
浙江寿仙谷植物药研究院有限公司	20
浙江寿仙谷智慧健康发展有限公司	20
杭州市余杭区伯宇智慧健康研究院	25
杭州运河恒立商业地产有限公司	25
长沙寿仙谷健康科技有限公司	20
武汉寿仙谷健康管理有限公司	20
济南寿仙谷健康管理有限公司	20
成都寿仙谷健康管理有限公司	20

2、 税收优惠

√适用 □不适用

(1) 增值税

本公司：根据《中华人民共和国增值税暂行条例》的规定，农业生产者销售自产农产品免征增值税，公司本期自产自销初级农产品免征增值税。

(2) 企业所得税

①本公司：根据《中华人民共和国企业所得税法》及其实施条例的规定，公司享受药用植物的种植所得免征企业所得税的税收优惠政策；根据财政部、国家税务总局《关于发布享受企业所得税优惠政策的农产品初加工范围（试行）的通知》（财税【2008】149号），公司药用植物初加工项目销售收入免征企业所得税。

②本公司：公司于 2025 年 12 月通过高新技术企业重新认定，企业所得税优惠期为 2025 年 1 月 1 日至 2027 年 12 月 31 日，公司 2025 年度企业所得税按应纳税所得额的 15%税率计缴。

③武义寿仙谷中药饮片有限公司：根据财政部、国家税务总局《关于发布享受企业所得税优惠政策的农产品初加工范围（试行）的通知》（财税【2008】149号），公司药用植物初加工项目销售收入免征企业所得税。

④金华寿仙谷药业有限公司：公司于2023年12月通过高新技术企业重新认定，企业所得税优惠期为2023年1月1日至2025年12月31日，公司2025年度企业所得税按应纳税所得额的15%税率计缴。

⑤杭州寿仙谷健康管理有限公司、北京寿仙谷健康科技有限公司、苏州寿仙谷科技有限公司、上海寿仙谷生物科技有限公司、南京寿仙谷健康科技有限公司、浙江寿仙谷健康药房连锁有限公司、金华市寿仙谷网络科技有限公司、金华市康寿制药有限公司、浙江寿仙谷植物药研究院有限公司、浙江寿仙谷珍稀植物药研究院、浙江寿仙谷智慧健康发展有限公司、长沙寿仙谷健康科技有限公司、武汉寿仙谷健康管理有限公司、济南寿仙谷健康管理有限公司、成都寿仙谷健康管理有限公司：根据《关于进一步实施小微企业所得税优惠政策的公告》（财政部、税务总局公告2022年第13号）、《关于小微企业和个体工商户所得税优惠政策的公告》（财政部、税务总局公告2023年第6号）、《关于进一步支持小微企业和个体工商户发展有关税费政策的公告》（财政部、税务总局公告2023年第12号），自2023年1月1日至2027年12月31日，对小型微利企业年应纳税所得额不超过100万元的部分，减按25%计入应纳税所得额，按20%的税率缴纳企业所得税；自2022年1月1日至2027年12月31日，对小型微利企业年应纳税所得额超过100万元但不超过300万元的部分，减按25%计入应纳税所得额，按20%的税率缴纳企业所得税。

⑥杭州市余杭区伯宇智慧健康研究院：根据杭州市余杭区财政局、国家税务总局杭州市余杭区税务局《关于公布2021年度起获得免税资格非营利组织名单（第二批）的通知》（余财预【2022】6号），杭州市余杭区伯宇智慧健康研究院从2021年度起获得免税资格。

3、其他

适用 不适用

七、合并财务报表项目注释

1、货币资金

适用 不适用

单位：元 币种：人民币

项目	期末余额	期初余额
库存现金	2,000.00	2,000.00
银行存款	777,385,560.60	853,778,616.42
其他货币资金	1,003,019.84	252,274.69
存放财务公司存款		
合计	778,390,580.44	854,032,891.11
其中：存放在境外的款项总额		

其他说明：
无

2、交易性金融资产

√适用 □不适用

单位：元 币种：人民币

项目	期末余额	期初余额	指定理由和依据
以公允价值计量且其变动计入当期损益的金融资产	356,159,657.67	344,689,164.41	/
其中：			
券商理财产品		10,007,232.88	/
银行理财产品	74,463,178.10	60,050,452.06	
可转让大额存单	281,696,479.57	274,631,479.47	/
合计	356,159,657.67	344,689,164.41	/

其他说明：

□适用 √不适用

3、衍生金融资产

□适用 √不适用

4、应收票据

(1). 应收票据分类列示

√适用 □不适用

单位：元 币种：人民币

项目	期末余额	期初余额
银行承兑票据	20,878,193.34	32,055,202.84
合计	20,878,193.34	32,055,202.84

(2). 期末公司已质押的应收票据

□适用 √不适用

(3). 期末公司已背书或贴现且在资产负债表日尚未到期的应收票据

√适用 □不适用

单位：元 币种：人民币

项目	期末终止确认金额	期末未终止确认金额
银行承兑票据		4,339,490.00
合计		4,339,490.00

(4). 按坏账计提方法分类披露

√适用 □不适用

单位：元 币种：人民币

类别	期末余额					期初余额				
	账面余额		坏账准备		账面价值	账面余额		坏账准备		账面价值
	金额	比例(%)	金额	计提比例(%)		金额	比例(%)	金额	计提比例(%)	
按信用风险特征组合计提坏账准备	20,878,193.34	100.00			20,878,193.34	32,055,202.84	100.00			32,055,202.84
其中：										
银行承兑汇票	20,878,193.34	100.00			20,878,193.34	32,055,202.84	100.00			32,055,202.84
合计	20,878,193.34	100.00			20,878,193.34	32,055,202.84	100.00			32,055,202.84

按单项计提坏账准备：

□适用 √不适用

按组合计提坏账准备：

□适用 √不适用

按预期信用损失一般模型计提坏账准备

□适用 √不适用

各阶段划分依据和坏账准备计提比例

无

对本期发生损失准备变动的应收票据账面余额显著变动的情况说明：

□适用 √不适用

(5). 坏账准备的情况

适用 不适用

其中本期坏账准备收回或转回金额重要的：

适用 不适用

其他说明：

无

(6). 本期实际核销的应收票据情况

适用 不适用

其中重要的应收票据核销情况：

适用 不适用

应收票据核销说明：

适用 不适用

其他说明：

适用 不适用

5、应收账款

(1). 按账龄披露

适用 不适用

单位：元 币种：人民币

账龄	期末账面余额	期初账面余额
1年以内（含1年）	71,707,585.72	84,227,511.47
1至2年	3,274,381.49	1,345,620.62
2至3年	279,228.16	473,245.89
3至4年	21,690.00	325,472.11
4至5年	1,897.46	24,867.50
5年以上	457,750.25	436,394.76
小计	75,742,533.08	86,833,112.35
减：坏账准备	4,438,776.29	5,059,611.63
合计	71,303,756.79	81,773,500.72

(2). 按坏账计提方法分类披露

√适用 □不适用

单位：元 币种：人民币

类别	期末余额					期初余额				
	账面余额		坏账准备		账面价值	账面余额		坏账准备		账面价值
	金额	比例(%)	金额	计提比例(%)		金额	比例(%)	金额	计提比例(%)	
按单项计提坏账准备	428,371.00	0.57	428,371.00	100.00		430,371.00	0.50	430,371.00	100.00	
其中：										
单项应收账款	428,371.00	0.57	428,371.00	100.00		430,371.00	0.50	430,371.00	100.00	
按信用风险特征组合计提坏账准备	75,314,162.08	99.43	4,010,405.29	5.32	71,303,756.79	86,402,741.35	99.50	4,629,240.63	5.36	81,773,500.72
其中：										
账龄组合	75,314,162.08	99.43	4,010,405.29	5.32	71,303,756.79	86,402,741.35	99.50	4,629,240.63	5.36	81,773,500.72
合计	75,742,533.08	100	4,438,776.29	/	71,303,756.79	86,833,112.35	100	5,059,611.63	/	81,773,500.72

按单项计提坏账准备：

□适用 √不适用

按信用风险特征组合计提坏账准备：

√适用 □不适用

组合计提项目：账龄组合

单位：元 币种：人民币

名称	期末余额		
	账面余额	坏账准备	计提比例（%）
1年以内	71,707,585.72	3,585,379.29	5.00
1至2年	3,274,381.49	327,438.15	10.00
2至3年	279,228.16	55,845.63	20.00
3至4年	21,690.00	10,845.00	50.00
4至5年	1,897.46	1,517.97	80.00
5年以上	29,379.25	29,379.25	100.00
合计	75,314,162.08	4,010,405.29	

按组合计提坏账准备的说明：

□适用 √不适用

按预期信用损失一般模型计提坏账准备

□适用 √不适用

各阶段划分依据和坏账准备计提比例

不适用

对本期发生损失准备变动的应收账款账面余额显著变动的情况说明：

□适用 √不适用

(2). 坏账准备的情况

√适用 □不适用

单位：元 币种：人民币

类别	期初余额	本期变动金额				期末余额
		计提	收回或转回	转销或核销	其他变动	
应收账款坏账准备	5,059,611.63	-613,747.84		7,087.50		4,438,776.29
合计	5,059,611.63	-613,747.84		7,087.50		4,438,776.29

其中本期坏账准备收回或转回金额重要的：

□适用 √不适用

其他说明：

无

(3). 本期实际核销的应收账款情况

√适用 □不适用

单位：元 币种：人民币

项目	核销金额
实际核销的应收账款	7,087.50

其中重要的应收账款核销情况

适用 不适用

应收账款核销说明：

适用 不适用

(4). 按欠款方归集的期末余额前五名的应收账款和合同资产情况

适用 不适用

单位：元 币种：人民币

单位名称	应收账款期末余额	合同资产期末余额	应收账款和合同资产期末余额	占应收账款和合同资产期末余额合计数的比例(%)	坏账准备期末余额
杭州方回春堂集团有限公司	8,842,689.44		8,842,689.44	11.67	442,134.47
杭州胡庆余堂国药号药材有限公司	5,556,299.78		5,556,299.78	7.34	277,814.99
浙江海王星辰医药有限公司	3,662,656.87		3,662,656.87	4.84	183,132.84
浙江九欣医药有限公司	2,858,411.00		2,858,411.00	3.77	142,920.55
北京同仁堂商业投资集团有限公司	2,429,255.18		2,429,255.18	3.21	207,842.40
合计	23,349,312.27		23,349,312.27	30.83	1,253,845.25

其他说明：

无

其他说明：

适用 不适用

6、合同资产

(1). 合同资产情况

适用 不适用

(2). 报告期内账面价值发生重大变动的金额和原因

适用 不适用

(3). 按坏账计提方法分类披露

适用 不适用

按单项计提坏账准备：

适用 不适用

按单项计提坏账准备的说明：

适用 不适用

按组合计提坏账准备：

适用 不适用

按预期信用损失一般模型计提坏账准备

适用 不适用

各阶段划分依据和坏账准备计提比例
不适用

对本期发生损失准备变动的合同资产账面余额显著变动的情况说明：

适用 不适用

(4). 本期合同资产计提坏账准备情况

适用 不适用

其中本期坏账准备收回或转回金额重要的：

适用 不适用

其他说明：

无

(5). 本期实际核销的合同资产情况

适用 不适用

其中重要的合同资产核销情况

适用 不适用

合同资产核销说明：

适用 不适用

其他说明：

适用 不适用

7、 应收款项融资

(1). 应收款项融资分类列示

适用 不适用

单位：元 币种：人民币

项目	期末余额	期初余额
应收票据	1,904,817.02	891,830.30
合计	1,904,817.02	891,830.30

(2). 期末公司已质押的应收款项融资

适用 不适用

(3). 期末公司已背书或贴现且在资产负债表日尚未到期的应收款项融资

适用 不适用

(4). 按坏账计提方法分类披露

适用 不适用

按单项计提坏账准备：

适用 不适用

按单项计提坏账准备的说明：

适用 不适用

按组合计提坏账准备：

适用 不适用

按预期信用损失一般模型计提坏账准备

适用 不适用

各阶段划分依据和坏账准备计提比例

不适用

对本期发生损失准备变动的应收款项融资账面余额显著变动的情况说明：

适用 不适用

(5). 坏账准备的情况

适用 不适用

其中本期坏账准备收回或转回金额重要的：

适用 不适用

其他说明：

无

(6). 本期实际核销的应收款项融资情况

适用 不适用

其中重要的应收款项融资核销情况

适用 不适用

核销说明：

适用 不适用

(7). 应收款项融资本期增减变动及公允价值变动情况：

适用 不适用

项目	上年年末余额	本期新增	本期终止确认	其他变动	期末余额	累计在其他综合收益中确认的损失准备
应收票据	891,830.30	3,282,361.29	2,269,374.57		1,904,817.02	
合计	891,830.30	3,282,361.29	2,269,374.57		1,904,817.02	

(8). 其他说明

适用 不适用

8、预付款项

(1). 预付款项按账龄列示

√适用 □不适用

单位：元 币种：人民币

账龄	期末余额		期初余额	
	金额	比例(%)	金额	比例(%)
1年以内	7,782,837.34	73.86	6,236,670.91	66.09
1至2年	216,548.24	2.06	1,706,795.32	18.08
2至3年	1,585,743.68	15.05	1,433,125.09	15.18
3年以上	950,985.21	9.03	61,322.78	0.65
合计	10,536,114.47	100.00	9,437,914.10	100.00

账龄超过1年且金额重要的预付款项未及时结算原因的说明：

本期无账龄超过一年且金额重要的预付款项。

(2). 按预付对象归集的期末余额前五名的预付款情况

√适用 □不适用

单位：元 币种：人民币

单位名称	期末余额	占预付款项期末余额合计数的比例(%)
中国经济信息社有限公司浙江分公司	1,456,310.68	13.82
杭州阿里妈妈软件服务有限公司	1,299,719.40	12.34
浙江体育职业技术学院	1,100,628.95	10.45
中国中医科学院广安门医院	943,396.20	8.95
杭州东君企业管理咨询有限公司	813,078.04	7.72
合计	5,613,133.27	53.28

其他说明：

无

其他说明：

□适用 √不适用

9、其他应收款

项目列示

√适用 □不适用

单位：元 币种：人民币

项目	期末余额	期初余额
应收利息		
应收股利		
其他应收款	3,865,466.02	3,151,281.62
合计	3,865,466.02	3,151,281.62

其他说明：

□适用 √不适用

应收利息

(1). 应收利息分类

适用 不适用

(2). 重要逾期利息

适用 不适用

(3). 按坏账计提方法分类披露

适用 不适用

按单项计提坏账准备:

适用 不适用

按单项计提坏账准备的说明:

适用 不适用

按组合计提坏账准备:

适用 不适用

(4). 按预期信用损失一般模型计提坏账准备

适用 不适用

各阶段划分依据和坏账准备计提比例

不适用

对本期发生损失准备变动的应收利息账面余额显著变动的情况说明:

适用 不适用

(5). 坏账准备的情况

适用 不适用

其中本期坏账准备收回或转回金额重要的:

适用 不适用

其他说明:

无

(6). 本期实际核销的应收利息情况

适用 不适用

其中重要的应收利息核销情况

适用 不适用

核销说明:

适用 不适用

其他说明:

适用 不适用

应收股利

(7). 应收股利

适用 不适用

(8). 重要的账龄超过1年的应收股利

适用 不适用

(9). 按坏账计提方法分类披露

适用 不适用

按单项计提坏账准备:

适用 不适用

按单项计提坏账准备的说明:

适用 不适用

按组合计提坏账准备:

适用 不适用

(10). 按预期信用损失一般模型计提坏账准备

适用 不适用

各阶段划分依据和坏账准备计提比例:

不适用

对本期发生损失准备变动的应收股利账面余额显著变动的情况说明:

适用 不适用

(11). 坏账准备的情况

适用 不适用

其中本期坏账准备收回或转回金额重要的:

适用 不适用

其他说明:

无

(12). 本期实际核销的应收股利情况

适用 不适用

其中重要的应收股利核销情况

适用 不适用

核销说明:

适用 不适用

其他说明：

□适用 √不适用

其他应收款**(13). 按账龄披露**

√适用 □不适用

单位：元 币种：人民币

账龄	期末账面余额	期初账面余额
1年以内（含1年）	1,910,523.06	1,187,896.89
1至2年	733,244.92	1,604,166.64
2至3年	1,445,947.78	254,800.00
3至4年	227,999.00	663,154.81
4至5年	598,954.81	218,061.00
5年以上	1,323,312.51	1,305,871.51
小计	6,239,982.08	5,233,950.85
减：坏账准备	2,374,516.06	2,082,669.23
合计	3,865,466.02	3,151,281.62

(14). 按款项性质分类情况

√适用 □不适用

单位：元 币种：人民币

款项性质	期末账面余额	期初账面余额
保证金	5,269,390.45	4,050,712.36
备用金及其他	970,591.63	1,183,238.49
合计	6,239,982.08	5,233,950.85

(15). 坏账准备计提情况

√适用 □不适用

单位：元 币种：人民币

坏账准备	第一阶段	第二阶段	第三阶段	合计
	未来12个月预期信用损失	整个存续期预期信用损失(未发生信用减值)	整个存续期预期信用损失(已发生信用减值)	
2025年1月1日余额	2,082,669.23			2,082,669.23
2025年1月1日余额在本期				
--转入第二阶段				
--转入第三阶段				
--转回第二阶段				
--转回第一阶段				
本期计提	291,846.83			291,846.83
本期转回				
本期转销				
本期核销				

其他变动				
2025年12月31日 余额	2,374,516.06			2,374,516.06

各阶段划分依据和坏账准备计提比例
不适用

对本期发生损失准备变动的其他应收款账面余额显著变动的情况说明：
适用 不适用

本期坏账准备计提金额以及评估金融工具的信用风险是否显著增加的采用依据：
适用 不适用

(16). 坏账准备的情况

适用 不适用

单位：元 币种：人民币

类别	期初余额	本期变动金额				期末余额
		计提	收回或转回	转销或核销	其他变动	
其他应收款坏账准备	2,082,669.23	291,846.83				2,374,516.06
合计	2,082,669.23	291,846.83				2,374,516.06

其中本期坏账准备转回或收回金额重要的：
适用 不适用

其他说明：
无

(17). 本期实际核销的其他应收款情况

适用 不适用

其中重要的其他应收款核销情况：
适用 不适用

其他应收款核销说明：
适用 不适用

(18). 按欠款方归集的期末余额前五名的其他应收款情况

适用 不适用

单位：元 币种：人民币

单位名称	期末余额	占其他应收款 期末余额合计 数的比例(%)	款项的性质	账龄	坏账准备 期末余额
中国证券登记结算有限公司	499,006.11	8.00	其他	2至3年	99,801.22

杭州未来科技城资产管理有限公司	310,717.36	4.98	保证金	3至4年 25,000.00元, 4至5年 285,717.36元	241,073.89
杭州奕朵贸易有限公司	300,000.00	4.81	保证金	2至3年	60,000.00
浙江中豪建设有限公司	200,000.00	3.21	保证金	1年以内	10,000.00
杭州辛选网络科技有限公司	200,000.00	3.21	保证金	1年以内	10,000.00
合计	1,509,723.47	24.21	/	/	420,875.11

(19). 因资金集中管理而列报于其他应收款

□适用 √不适用

其他说明:

□适用 √不适用

10、 存货

(1). 存货分类

√适用 □不适用

单位: 元 币种: 人民币

项目	期末余额			期初余额		
	账面余额	存货跌价准备/合同履约成本减值准备	账面价值	账面余额	存货跌价准备/合同履约成本减值准备	账面价值
原材料	76,430,476.93		76,430,476.93	49,623,131.98		49,623,131.98
周转材料	16,408,305.03		16,408,305.03	15,621,146.86		15,621,146.86
委托加工物资	100,900.22		100,900.22	1,288,256.45		1,288,256.45
库存商品	36,226,844.80		36,226,844.80	30,396,002.82		30,396,002.82
消耗性生物资产	234,039.21		234,039.21	239,296.65		239,296.65
半成品	73,588,699.83		73,588,699.83	76,445,463.47		76,445,463.47
发出商品	5,921,522.66		5,921,522.66	8,080,660.61		8,080,660.61
合计	208,910,788.68		208,910,788.68	181,693,958.84		181,693,958.84

(2). 确认为存货的数据资源

□适用 √不适用

(3). 存货跌价准备及合同履约成本减值准备

□适用 √不适用

本期转回或转销存货跌价准备的原因

□适用 √不适用

按组合计提存货跌价准备

适用 不适用

按组合计提存货跌价准备的计提标准

适用 不适用

(4). 存货期末余额含有的借款费用资本化金额及其计算标准和依据

适用 不适用

(5). 合同履约成本本期摊销金额的说明

适用 不适用

其他说明：

适用 不适用

11、 持有待售资产

适用 不适用

12、 一年内到期的非流动资产

适用 不适用

一年内到期的债权投资

适用 不适用

一年内到期的其他债权投资

适用 不适用

一年内到期的非流动资产的其他说明：

无

13、 其他流动资产

适用 不适用

单位：元 币种：人民币

项目	期末余额	期初余额
未交增值税	18,603,707.31	12,818,448.45
预缴所得税	456.67	115,534.94
合计	18,604,163.98	12,933,983.39

其他说明：

无

14、 债权投资

(1). 债权投资情况

适用 不适用

债权投资减值准备本期变动情况

适用 不适用

(2). 期末重要的债权投资

适用 不适用

(3). 减值准备计提情况

适用 不适用

各阶段划分依据和减值准备计提比例：

不适用

对本期发生损失准备变动的债权投资账面余额显著变动的情况说明：

适用 不适用

本期减值准备计提金额以及评估金融工具的信用风险是否显著增加的采用依据

适用 不适用

(4). 本期实际的核销债权投资情况

适用 不适用

其中重要的债权投资情况核销情况

适用 不适用

债权投资的核销说明：

适用 不适用

其他说明：

适用 不适用

15、 其他债权投资

(1). 其他债权投资情况

适用 不适用

其他债权投资减值准备本期变动情况

适用 不适用

(2). 期末重要的其他债权投资

适用 不适用

(3). 减值准备计提情况

适用 不适用

各阶段划分依据和减值准备计提比例：

不适用

对本期发生损失准备变动的其他债权投资账面余额显著变动的情况说明：

适用 不适用

本期减值准备计提金额以及评估金融工具的信用风险是否显著增加的采用依据

适用 不适用

(4). 本期实际核销的其他债权投资情况

适用 不适用

其中重要的其他债权投资情况核销情况

适用 不适用

其他债权投资的核销说明：

适用 不适用

其他说明：

适用 不适用

16、 长期应收款

(1). 长期应收款情况

适用 不适用

(2). 按坏账计提方法分类披露

适用 不适用

按单项计提坏账准备：

适用 不适用

按单项计提坏账准备的说明：

适用 不适用

按组合计提坏账准备：

适用 不适用

(3). 按预期信用损失一般模型计提坏账准备

适用 不适用

各阶段划分依据和坏账准备计提比例

不适用

对本期发生损失准备变动的长期应收款账面余额显著变动的情况说明：

适用 不适用

本期坏账准备计提金额以及评估金融工具的信用风险是否显著增加的采用依据

适用 不适用

(4). 坏账准备的情况

适用 不适用

其中本期坏账准备收回或转回金额重要的：

适用 不适用

其他说明：

无

(5). 本期实际核销的长期应收款情况

适用 不适用

其中重要的长期应收款核销情况

适用 不适用

长期应收款核销说明：

适用 不适用

其他说明：

适用 不适用

17、 长期股权投资

(1). 长期股权投资情况

√适用 □不适用

单位：元 币种：人民币

被投资单位	期初 余额（账面 价值）	本期增减变动								期末 余额（账面价 值）	减 值 准 备 期 末 余 额
		追加投 资	减少 投资	权益法下确 认的投资损 益	其他综合 收益调整	其他权 益变动	宣告发放 现金股利 或利润	计提减 值准备	其 他		
一、合营企业											
小计											
二、联营企业											
金华庆余寿仙谷国药有限公司	2,356,103.86			-153,899.25						2,202,204.61	
浙江老字号新信息科技有限公司	2,442,754.01			-22,291.68						2,420,462.33	
浙江仟稼汇生物科技有限公司											
浙江寿仙谷济世健康发展有限公司	204,582.87			-82,655.09						121,927.78	
小计	5,003,440.74			-258,846.02						4,744,594.72	

(2). 长期股权投资的减值测试情况

□适用 √不适用

其他说明：

无

18、其他权益工具投资

(1). 其他权益工具投资情况

√适用 □不适用

单位：元 币种：人民币

项目	期初余额	本期增减变动				期末余额	本期确认的股利收入	累计计入其他综合收益的利得	累计计入其他综合收益的损失	指定为以公允价值计量且其变动计入其他综合收益的原因
		追加投资	减少投资	本期计入其他综合收益的利得	本期计入其他综合收益的损失					
浙江武义农村商业银行股份有限公司	88,196,829.19			7,998,625.99		96,195,455.18	2,651,773.20	66,590,703.06		出于非交易性目的而计划长期持有
浙江武义中银富登村镇银行有限责任公司	988,837.82			81,207.40		1,070,045.22		429,954.78		出于非交易性目的而计划长期持有
浙江浙商健投资资产管理有限责任公司	500,000.00					500,000.00		500,000.00		出于非交易性目的而计划长期持有
杭州灵容健康科技有限公司	163,851.12					163,851.12		211,148.88		出于非交易性目的而计划长期持有
合计	89,849,518.13			8,079,833.39		97,929,351.52	2,651,773.20	66,590,703.06	1,141,103.66	

(2). 本期存在终止确认的情况说明

□适用 √不适用

其他说明：

□适用 √不适用

19、其他非流动金融资产

□适用 √不适用

其他说明：

适用 不适用

20、 投资性房地产

投资性房地产计量模式

(1). 采用成本计量模式的投资性房地产

单位：元 币种：人民币

项目	房屋、建筑物	土地使用权	合计
一、账面原值			
1.期初余额	254,946,853.75	755,265.76	255,702,119.51
2.本期增加金额			
(1) 外购			
(2) 存货\固定资产\在建工程转入			
(3) 企业合并增加			
3.本期减少金额			
(1) 处置			
(2) 其他转出			
4.期末余额	254,946,853.75	755,265.76	255,702,119.51
二、累计折旧和累计摊销			
1.期初余额	80,562,357.63	695,407.10	81,257,764.73
2.本期增加金额	9,732,923.76	7,740.24	9,740,664.00
(1) 计提或摊销	9,732,923.76	7,740.24	9,740,664.00
3.本期减少金额			
(1) 处置			
(2) 其他转出			
4.期末余额	90,295,281.39	703,147.34	90,998,428.73
三、减值准备			
1.期初余额			
2.本期增加金额			
(1) 计提			
3.本期减少金额			
(1) 处置			
(2) 其他转出			
4.期末余额			
四、账面价值			
1.期末账面价值	164,651,572.36	52,118.42	164,703,690.78
2.期初账面价值	174,384,496.12	59,858.66	174,444,354.78

(2). 未办妥产权证书的投资性房地产情况

□适用 √不适用

(3). 采用成本计量模式的投资性房地产的减值测试情况

□适用 √不适用

其他说明：

□适用 √不适用

21、 固定资产

项目列示

√适用 □不适用

单位：元 币种：人民币

项目	期末余额	期初余额
固定资产	852,691,782.52	343,113,760.89
固定资产清理		
合计	852,691,782.52	343,113,760.89

其他说明：

□适用 √不适用

固定资产

(1). 固定资产情况

√适用 □不适用

单位：元 币种：人民币

项目	房屋及建筑物	机器设备	运输设备	电子设备及其他	合计
一、账面原值：					
1.期初余额	350,901,939.92	191,367,535.51	10,607,046.78	49,420,010.04	602,296,532.25
2.本期增加金额	507,855,169.47	31,569,938.51	201,173.00	22,605,055.35	562,231,336.33
(1) 购置		31,569,938.51	201,173.00	22,605,055.35	54,376,166.86
(2) 在建工程转入	507,855,169.47				507,855,169.47
3.本期减少金额			398,163.59	373,930.76	772,094.35
(1) 处置或报废			398,163.59	373,930.76	772,094.35
(2) 转入投资性房地产					
4.期末余额	858,757,109.39	222,937,474.02	10,410,056.19	71,651,134.63	1,163,755,774.23
二、累计折旧					
1.期初余额	130,645,832.91	85,163,146.51	9,094,321.88	34,279,470.06	259,182,771.36
2.本期增加金额	27,995,179.47	17,102,833.29	112,082.95	7,403,303.56	52,613,399.27
(1) 计提	27,995,179.47	17,102,833.29	112,082.95	7,403,303.56	52,613,399.27
3.本期减少金额			378,255.41	353,923.51	732,178.92
(1) 处置或报废			378,255.41	353,923.51	732,178.92
4.期末余额	158,641,012.38	102,265,979.80	8,828,149.42	41,328,850.11	311,063,991.71
三、减值准备					
1.期初余额					
2.本期增加金额					
(1) 计提					
3.本期减少金额					
(1) 处置或报废					
4.期末余额					
四、账面价值					

1.期末账面价值	700,116,097.01	120,671,494.22	1,581,906.77	30,322,284.52	852,691,782.52
2.期初账面价值	220,256,107.01	106,204,389.00	1,512,724.90	15,140,539.98	343,113,760.89

(2). 暂时闲置的固定资产情况

□适用 √不适用

(3). 通过经营租赁租出的固定资产

√适用 □不适用

单位：元 币种：人民币

项目	期末账面价值
房屋及建筑物	41,038,162.90
合计	41,038,162.90

(4). 未办妥产权证书的固定资产情况

□适用 √不适用

(5). 固定资产的减值测试情况

□适用 √不适用

其他说明：

□适用 √不适用

固定资产清理

□适用 √不适用

22、 在建工程**项目列示**

√适用 □不适用

单位：元 币种：人民币

项目	期末余额	期初余额
在建工程	192,723,898.52	501,721,485.18
合计	192,723,898.52	501,721,485.18

其他说明：

□适用 √不适用

在建工程

(1). 在建工程情况

√适用 □不适用

单位：元 币种：人民币

项目	期末余额			期初余额		
	账面余额	减值准备	账面价值	账面余额	减值准备	账面价值
中药饮片基础设施建设 项目	11,217,414.43		11,217,414.43	185,443,092.41		185,443,092.41
中药饮片基础设施建设 项目（二期）	44,816,137.91		44,816,137.91	199,050,253.06		199,050,253.06
药业生产线建设项目	72,000.00		72,000.00	11,362,926.53		11,362,926.53
寿仙谷国医国药馆建设 项目	8,884,724.99		8,884,724.99	60,742,344.63		60,742,344.63
数智中心建设项目	111,013,852.96		111,013,852.96	26,890,702.05		26,890,702.05
药业智慧园区建设项目	8,717,439.82		8,717,439.82	3,821,738.19		3,821,738.19
其他零星工程	8,002,328.41		8,002,328.41	14,410,428.31		14,410,428.31
合计	192,723,898.52		192,723,898.52	501,721,485.18		501,721,485.18

(2). 重要在建工程项目本期变动情况

√适用 □不适用

单位：元 币种：人民币

项目名称	预算数	期初余额	本期增加金额	本期转入固定资产金额	本期其他减少金额	期末余额	工程累计投入占预算比例(%)	工程进度	利息资本化累计金额	其中：本期利息资本化金额	本期利息资本化率(%)	资金来源
药业生产线建设项目	144,832,900.00	11,362,926.53	7,937,175.20	19,228,101.73		72,000.00	62.95	部分完工				募集资金
中药饮片基础设施建设项目	224,269,800.00	185,443,092.41	27,660,112.67	201,885,790.65		11,217,414.43	96.76	部分完工				募集资金
中药饮片基础设施建设项目（二期）	240,309,700.00	199,050,253.06	76,107,765.88	230,341,881.03		44,816,137.91	114.50	部分完工	19,075,372.06	4,964,576.24	5.10	募集资金
寿仙谷国医国药馆建设项目	90,000,000.00	60,742,344.63	39,474,688.34	91,332,307.98		8,884,724.99	64.54	部分完工				自有资金
数智中心建设项目	680,000,000.00	26,890,702.05	84,123,150.91			111,013,852.96	16.33	建设中				自有资金
药业智慧园区建设项目	109,777,100.00	3,821,738.19	19,565,726.99	14,670,025.36		8,717,439.82	21.30	部分完工				募集资金
合计	1,489,189,500.00	487,311,056.87	254,868,619.99	557,458,106.75	0	184,721,570.11			19,075,372.06	4,964,576.24		

(3). 本期计提在建工程减值准备情况

□适用 √不适用

(4). 在建工程的减值测试情况

□适用 √不适用

其他说明：

□适用 √不适用

工程物资**(5). 工程物资情况**

□适用 √不适用

23、 生产性生物资产**(1). 采用成本计量模式的生产性生物资产**

√适用 □不适用

单位：元 币种：人民币

项目	种植业		合计
	铁皮石斛	其他	
一、账面原值			
1.期初余额	41,839,775.92	131,094.18	41,970,870.10
2.本期增加金额	6,448,910.12	3,494.07	6,452,404.19
(1) 外购			
(2) 自行培育	6,448,910.12	3,494.07	6,452,404.19
3.本期减少金额	8,628,614.00	22,315.49	8,650,929.49
(1) 采收完毕	8,628,614.00	22,315.49	8,650,929.49
4.期末余额	39,660,072.04	112,272.76	39,772,344.80
二、累计折旧			
1.期初余额	11,436,559.48	40.00	11,436,599.48
2.本期增加金额	10,191,033.27	22,315.49	10,213,348.76
(1) 计提	10,191,033.27	22,315.49	10,213,348.76
3.本期减少金额	8,441,708.30	22,315.49	8,464,023.79
(1) 采收完毕	8,441,708.30	22,315.49	8,464,023.79
4.期末余额	13,185,884.45	40.00	13,185,924.45
三、减值准备			
1.期初余额			
2.本期增加金额			
(1) 计提			
3.本期减少金额			
(1) 处置			
4.期末余额			
四、账面价值			
1.期末账面价值	26,474,187.59	112,232.76	26,586,420.35

2.期初账面价值	30,403,216.44	131,054.18	30,534,270.62
----------	---------------	------------	---------------

(2). 采用成本计量模式的生产性生物资产的减值测试情况

□适用 √不适用

(3). 采用公允价值计量模式的生产性生物资产

□适用 √不适用

其他说明：

□适用 √不适用

24、 油气资产

(1). 油气资产情况

□适用 √不适用

(2). 油气资产的减值测试情况

□适用 √不适用

其他说明：

无

25、 使用权资产

(1). 使用权资产情况

√适用 □不适用

单位：元 币种：人民币

项目	房屋及建筑物及其他	合计
一、账面原值		
1.期初余额	71,246,690.90	71,246,690.90
2.本期增加金额	14,150,552.08	14,150,552.08
(1) 新增租赁	14,150,552.08	14,150,552.08
3.本期减少金额	12,984,246.06	12,984,246.06
(1) 结束租赁	12,984,246.06	12,984,246.06
4.期末余额	72,412,996.92	72,412,996.92
二、累计折旧		
1.期初余额	30,233,986.72	30,233,986.72
2.本期增加金额	14,898,918.58	14,898,918.58
(1) 计提	14,898,918.58	14,898,918.58
3.本期减少金额	11,818,736.31	11,818,736.31
(1) 结束租赁	11,818,736.31	11,818,736.31
4.期末余额	33,314,168.99	33,314,168.99
三、减值准备		
1.期初余额		
2.本期增加金额		
(1) 计提		

3.本期减少金额		
(1) 处置		
4.期末余额		
四、账面价值		
1.期末账面价值	39,098,827.93	39,098,827.93
2.期初账面价值	41,012,704.18	41,012,704.18

(2). 使用权资产的减值测试情况

□适用 √不适用

其他说明：

无

26、 无形资产

(1). 无形资产情况

√适用 □不适用

单位：元 币种：人民币

项目	土地使用权	软件	药品专有技术	排污权	合计
一、账面原值					
1.期初余额	362,862,521.28	6,391,993.23	25,950,776.00	122,653.83	395,327,944.34
2.本期增加金额	8,293,612.65	5,380,973.58			13,674,586.23
(1) 购置	8,293,612.65	5,380,973.58			13,674,586.23
3.本期减少金额		88,495.58			88,495.58
(1) 处置		88,495.58			88,495.58
(2) 失效且终止确认的部分					
4.期末余额	371,156,133.93	11,684,471.23	25,950,776.00	122,653.83	408,914,034.99
二、累计摊销					
1.期初余额	17,398,808.64	5,232,833.04	19,739,857.09	97,713.86	42,469,212.63
2.本期增加金额	8,797,236.13	838,516.36	2,595,077.40	24,939.97	12,255,769.86
(1) 计提	8,797,236.13	838,516.36	2,595,077.40	24,939.97	12,255,769.86
3.本期减少金额		88,495.58			88,495.58
(1) 处置		88,495.58			88,495.58
(2) 失效且终止确认的部分					
4.期末余额	26,196,044.77	5,982,853.82	22,334,934.49	122,653.83	54,636,486.91
三、减值准备					
1.期初余额					

2.本期增加金额					
(1) 计提					
3.本期减少金额					
(1) 处置					
4.期末余额					
四、账面价值					
1.期末账面价值	344,960,089.16	5,701,617.41	3,615,841.51		354,277,548.08
2.期初账面价值	345,463,712.64	1,159,160.19	6,210,918.91	24,939.97	352,858,731.71

(2). 确认为无形资产的数据资源

□适用 √不适用

(3). 未办妥产权证书的土地使用权情况

□适用 √不适用

(4). 无形资产的减值测试情况

□适用 √不适用

其他说明：

□适用 √不适用

27、 商誉**(1). 商誉账面原值**

□适用 √不适用

(2). 商誉减值准备

□适用 √不适用

(3). 商誉所在资产组或资产组组合的相关信息

□适用 √不适用

资产组或资产组组合发生变化

□适用 √不适用

其他说明：

□适用 √不适用

(4). 可收回金额的具体确定方法

可收回金额按公允价值减去处置费用后的净额确定

□适用 √不适用

可收回金额按预计未来现金流量的现值确定

适用 不适用

前述信息与以前年度减值测试采用的信息或外部信息明显不一致的差异原因

适用 不适用

公司以前年度减值测试采用信息与当年实际情况明显不一致的差异原因

适用 不适用

(5). 业绩承诺及对应商誉减值情况

形成商誉时存在业绩承诺且报告期或报告期上一期间处于业绩承诺期内

适用 不适用

其他说明：

适用 不适用

28、 长期待摊费用

适用 不适用

单位：元 币种：人民币

项目	期初余额	本期增加金额	本期摊销金额	其他减少金额	期末余额
固定资产改良支出	68,816,387.44	34,180,630.99	29,182,880.83		73,814,137.60
合计	68,816,387.44	34,180,630.99	29,182,880.83		73,814,137.60

其他说明：

无

29、 递延所得税资产/ 递延所得税负债

(1). 未经抵销的递延所得税资产

适用 不适用

单位：元 币种：人民币

项目	期末余额		期初余额	
	可抵扣暂时性差异	递延所得税资产	可抵扣暂时性差异	递延所得税资产
坏账准备	4,569,799.67	909,197.11	2,679,351.13	401,902.67
递延收益	4,523,993.92	1,130,998.48		
合计	9,093,793.59	2,040,195.59	2,679,351.13	401,902.67

(2). 未经抵销的递延所得税负债

适用 不适用

单位：元 币种：人民币

项目	期末余额		期初余额	
	应纳税暂时性差异	递延所得税负债	应纳税暂时性差异	递延所得税负债
其他权益工具投资公允价值变动	66,590,703.06	9,988,605.46	58,592,077.08	8,788,811.56
合计	66,590,703.06	9,988,605.46	58,592,077.08	8,788,811.56

(3). 以抵销后净额列示的递延所得税资产或负债

√适用 □不适用

单位：元 币种：人民币

项目	期末余额		期初余额	
	递延所得税资产和负债互抵金额	抵销后递延所得税资产或负债余额	递延所得税资产和负债互抵金额	抵销后递延所得税资产或负债余额
递延所得税资产	349,879.28	1,690,316.31	401,902.67	
递延所得税负债	349,879.28	9,638,726.18	401,902.67	8,386,908.89

(4). 未确认递延所得税资产明细

√适用 □不适用

单位：元 币种：人民币

项目	期末余额	期初余额
坏账准备	2,243,492.68	4,253,580.64
期末累计未兑现销售积分		14,183.23
其他权益工具投资公允价值变动	1,141,103.66	1,422,311.06
其他非流动金融资产公允价值变动	18,228,571.43	18,228,571.43
合计	21,894,375.17	23,918,646.36

(5). 未确认递延所得税资产的可抵扣亏损将于以下年度到期

□适用 √不适用

其他说明：

□适用 √不适用

30、其他非流动资产

√适用 □不适用

单位：元 币种：人民币

项目	期末余额			期初余额		
	账面余额	减值准备	账面价值	账面余额	减值准备	账面价值
预付设备及其他长期资产款项	2,718,074.01		2,718,074.01	3,792,636.80		3,792,636.80
合计	2,718,074.01		2,718,074.01	3,792,636.80		3,792,636.80

其他说明：

无

31、 所有权或使用权受限资产

√适用 □不适用

单位：元 币种：人民币

项目	期末				期初			
	账面余额	账面价值	受限类型	受限情况	账面余额	账面价值	受限类型	受限情况
应收票据	4,339,490.00	4,339,490.00	质押	期末已背书或 贴现但未终止 确认的票据	7,400,276.58	7,400,276.58	质押	期末已背书或 贴现但未终止 确认的票据
交易性金融资 产	273,096,849.31	273,096,849.31	质押	质押	180,000,000.00	180,000,000.00	质押	质押
合计	277,436,339.31	277,436,339.31			187,400,276.58	187,400,276.58		

其他说明：

无

32、 短期借款**(1). 短期借款分类**

√适用 □不适用

单位：元 币种：人民币

项目	期末余额	期初余额
质押借款	193,424,708.30	186,517,669.44
应计利息	614,781.70	882,607.14
合计	194,039,490.00	187,400,276.58

短期借款分类的说明：

无

(2). 已逾期未偿还的短期借款情况

□适用 √不适用

其中重要的已逾期未偿还的短期借款情况如下：

□适用 √不适用

其他说明：

□适用 √不适用

33、 交易性金融负债

□适用 √不适用

其他说明：

□适用 √不适用

34、 衍生金融负债

□适用 √不适用

35、 应付票据**(1). 应付票据列示**

□适用 √不适用

36、 应付账款**(1). 应付账款列示**

√适用 □不适用

单位：元 币种：人民币

项目	期末余额	期初余额
应付材料款	38,219,872.39	37,335,711.38
应付广告宣传费	1,489,104.68	3,276,213.39
应付工程款	101,343,763.10	80,625,276.39
应付设备款	4,052,266.05	1,804,377.82
应付其他款项	15,217,640.20	14,898,698.05
合计	160,322,646.42	137,940,277.03

(2). 账龄超过1年或逾期的重要应付账款

□适用 √不适用

其他说明:

□适用 √不适用

37、 预收款项

(1). 预收款项列示

√适用 □不适用

单位:元 币种:人民币

项目	期末余额	期初余额
预收租金	639,256.88	1,176,291.08
合计	639,256.88	1,176,291.08

(2). 账龄超过1年的重要预收款项

□适用 √不适用

(3). 报告期内账面价值发生重大变动的金额和原因

□适用 √不适用

其他说明:

□适用 √不适用

38、 合同负债

(1). 合同负债情况

√适用 □不适用

单位:元 币种:人民币

项目	期末余额	期初余额
预收货款	14,313,131.06	10,549,557.11
未兑现销售积分	7,435.68	14,183.23
合计	14,320,566.74	10,563,740.34

(2). 账龄超过1年的重要合同负债

□适用 √不适用

(3). 报告期内账面价值发生重大变动的金额和原因

□适用 √不适用

其他说明:

□适用 √不适用

39、 应付职工薪酬

(1). 应付职工薪酬列示

√适用 □不适用

单位：元 币种：人民币

项目	期初余额	本期增加	本期减少	期末余额
一、短期薪酬	26,346,507.24	128,987,998.85	128,616,595.06	26,717,911.03
二、离职后福利-设定提存计划	434,315.24	8,466,692.43	8,238,821.26	662,186.41
三、辞退福利				
四、一年内到期的其他福利				
合计	26,780,822.48	137,454,691.28	136,855,416.32	27,380,097.44

(2). 短期薪酬列示

√适用 □不适用

单位：元 币种：人民币

项目	期初余额	本期增加	本期减少	期末余额
一、工资、奖金、津贴和补贴	19,482,860.34	110,928,269.29	111,054,420.90	19,356,708.73
二、职工福利费	27,115.00	6,594,703.45	6,595,053.45	26,765.00
三、社会保险费	247,648.15	5,288,378.61	5,161,419.48	374,607.28
其中：医疗保险费	225,249.77	4,744,949.20	4,638,576.45	331,622.52
工伤保险费	20,966.99	449,116.13	433,770.52	36,312.60
生育保险费	1,431.39	94,313.28	89,072.51	6,672.16
四、住房公积金	56,485.00	2,503,574.58	2,498,101.58	61,958.00
五、工会经费和职工教育经费	6,532,398.75	3,673,072.92	3,307,599.65	6,897,872.02
合计	26,346,507.24	128,987,998.85	128,616,595.06	26,717,911.03

(3). 设定提存计划列示

√适用 □不适用

单位：元 币种：人民币

项目	期初余额	本期增加	本期减少	期末余额
1、基本养老保险	420,402.96	8,209,501.07	7,987,727.24	642,176.79
2、失业保险费	13,912.28	257,191.36	251,094.02	20,009.62
合计	434,315.24	8,466,692.43	8,238,821.26	662,186.41

其他说明：

□适用 √不适用

40、 应交税费

√适用 □不适用

单位：元 币种：人民币

项目	期末余额	期初余额
增值税	6,833,215.61	3,345,988.90
企业所得税	85,641,050.91	

房产税	1,814,608.78	906,358.97
个人所得税	324,254.10	291,653.52
印花税	142,599.01	298,469.08
城市维护建设税	272,372.84	154,064.76
教育费附加	162,104.14	89,951.91
地方教育费附加	108,069.44	59,967.94
土地使用税	1,489,267.70	1,414,854.90
其他	25,969,756.44	1,230,110.80
合计	122,757,298.97	7,791,420.78

其他说明：

无

41、其他应付款

(1). 项目列示

适用 不适用

单位：元 币种：人民币

项目	期末余额	期初余额
应付利息		
应付股利		
其他应付款	7,219,847.27	3,739,097.95
合计	7,219,847.27	3,739,097.95

其他说明：

适用 不适用

(2). 应付利息

分类列示

适用 不适用

逾期的重要应付利息：

适用 不适用

其他说明：

适用 不适用

(3). 应付股利

分类列示

适用 不适用

(4). 其他应付款

按款项性质列示其他应付款

适用 不适用

单位：元 币种：人民币

项目	期末余额	期初余额
保证金	3,101,310.64	1,856,265.94

报销款及其他	4,118,536.63	1,882,832.01
合计	7,219,847.27	3,739,097.95

账龄超过1年或逾期的重要其他应付款

适用 不适用

其他说明：

适用 不适用

42、 持有待售负债

适用 不适用

43、 1年内到期的非流动负债

适用 不适用

单位：元 币种：人民币

项目	期末余额	期初余额
一年内到期的租赁负债	17,447,554.71	16,765,959.36
合计	17,447,554.71	16,765,959.36

其他说明：

无

44、 其他流动负债

其他流动负债情况

适用 不适用

单位：元 币种：人民币

项目	期末余额	期初余额
待转销项税额	1,403,628.32	1,168,174.87
未终止确认的低信用等级已背书未到期票据	300,000.00	
合计	1,703,628.32	1,168,174.87

短期应付债券的增减变动：

适用 不适用

其他说明：

适用 不适用

45、 长期借款

(1). 长期借款分类

适用 不适用

其他说明：

适用 不适用

46、 应付债券

(1). 应付债券

√适用 □不适用

单位：元 币种：人民币

项目	期末余额	期初余额
可转换公司债券	382,488,211.71	361,010,357.29
合计	382,488,211.71	361,010,357.29

(2). 应付债券的具体情况：（不包括划分为金融负债的优先股、永续债等其他金融工具）

√适用 □不适用

单位：元 币种：人民币

债券名称	面值（元）	票面利率（%）	发行日期	债券期限	发行金额	期初余额	本期发行	按面值计提利息	溢折价摊销	本期偿还	本期转股	期末余额	是否违约
寿22转债	100.00	注1	2022/11/17	6年	398,000,000.00	361,010,357.29	/	4,219,931.35	21,237,594.00	3,976,958.31	2,712.62	382,488,211.71	否
合计	/	/	/	/	398,000,000.00	361,010,357.29	/	4,219,931.35	21,237,594.00	3,976,958.31	2,712.62	382,488,211.71	否

注1：可转换公司债券“寿22转债”的票面利率为第一年0.5%，第二年0.8%，第三年1%，第四年1.5%，第五年2%，第六年2.5%；

注2：2025年度可转换公司债券“寿22转债”合计转股30张。

(3). 可转换公司债券的说明

√适用 □不适用

“寿22转债”的转股时间为2023年5月23日至2028年11月16日止（如遇法定节假日或休息日延至其后的第1个工作日；顺延期间付息款项不另计息），持有人可在转股期间内在上海证券交易所交易日的正常交易时间申报转股，初始转股价格38.08元/股，截至2025年12月31日的转股价格为36.84元/股。

转股权会计处理及判断依据

□适用 √不适用

(4). 划分为金融负债的其他金融工具说明

期末发行在外的优先股、永续债等其他金融工具基本情况

适用 不适用

期末发行在外的优先股、永续债等金融工具变动情况表

适用 不适用

其他金融工具划分为金融负债的依据说明

适用 不适用

其他说明：

适用 不适用

47、 租赁负债

适用 不适用

单位：元 币种：人民币

项目	期末余额	期初余额
租赁付款额	42,155,539.51	44,681,772.66
减：未确认融资费用	3,707,965.46	4,981,848.38
一年内到期的租赁负债	17,447,554.71	16,765,959.36
合计	21,000,019.34	22,933,964.92

其他说明：

无

48、 长期应付款

项目列示

适用 不适用

其他说明：

适用 不适用

长期应付款

(1). 按款项性质列示长期应付款

适用 不适用

专项应付款

(2). 按款项性质列示专项应付款

适用 不适用

49、 长期应付职工薪酬

适用 不适用

50、 预计负债

□适用 √不适用

51、 递延收益

递延收益情况

√适用 □不适用

单位：元 币种：人民币

项目	期初余额	本期增加	本期减少	期末余额	形成原因
政府补助	54,862,380.08	45,237,598.25	37,969,518.10	62,130,460.23	与资产、项目相关
合计	54,862,380.08	45,237,598.25	37,969,518.10	62,130,460.23	

其他说明：

□适用 √不适用

52、 其他非流动负债

□适用 √不适用

53、 股本

√适用 □不适用

单位：元 币种：人民币

项目	期初余额	本次变动增减(+、-)					期末余额
		发行新股	送股	回购注销	可转债转股	小计	
股份总额	198,243,832.00				79.00	79.00	198,243,911.00

其他说明：

2025年度可转换公司债券“寿22转债”共转股79股，增加股本79.00元；

54、 其他权益工具**(1). 期末发行在外的优先股、永续债等其他金融工具基本情况**

□适用 √不适用

(2). 期末发行在外的优先股、永续债等金融工具变动情况表

√适用 □不适用

单位：元 币种：人民币

发行在外的金融工具	期初		本期增加		本期减少		期末	
	数量	账面价值	数量	账面价值	数量	账面价值	数量	账面价值
可转换公司债券权益成分	3,976,920.00	69,770,860.61			30	526.32	3,976,890	69,770,334.29
合计	3,976,920.00	69,770,860.61	-	-	30	526.32	3,976,890	69,770,334.29

其他权益工具本期增减变动情况、变动原因说明，以及相关会计处理的依据：

适用 不适用

说明：其他权益工具变动情况详见本附注“七、46 应付债券”。

其他说明：

适用 不适用

55、 资本公积

适用 不适用

单位：元 币种：人民币

项目	期初余额	本期增加	本期减少	期末余额
资本溢价（股本溢价）	821,519,178.03	3,159.94	3,300,000.00	818,222,337.97
合计	821,519,178.03	3,159.94	3,300,000.00	818,222,337.97

其他说明，包括本期增减变动情况、变动原因说明：

1、2025年度可转换公司债券“寿22转债”共转股79股，增加资本公积-资本溢价（股本溢价）3,159.94元。

2、2025年公司与控股股东浙江寿仙谷投资管理有限公司签订股权转让协议，收购其合计持有的杭州寿仙谷健康药房连锁有限公司100%的股权，构成同一控制下的企业合并，转让价款3,300,000.00元，减少资本公积3,300,000.00元。

56、 库存股

适用 不适用

57、其他综合收益

√适用 □不适用

单位：元 币种：人民币

项目	期初余额	本期发生金额							期末余额
		本期所得税前发生额	减：前期计入其他综合收益当期转入损益	减：前期计入其他综合收益当期转入留存收益	减：所得税费用	税后归属于母公司	税后归属于少数股东	减：其他综合收益当期转入留存收益	
1. 不能重分类进损益的其他综合收益	48,380,954.45	8,079,833.39			1,199,793.90	6,880,039.49		-200,000.00	55,460,993.94
其中：其他权益工具投资公允价值变动	48,380,954.45	8,079,833.39			1,199,793.90	6,880,039.49		-200,000.00	55,460,993.94
其他综合收益合计	48,380,954.45	8,079,833.39			1,199,793.90	6,880,039.49		-200,000.00	55,460,993.94

其他说明，包括对现金流量套期损益的有效部分转为被套期项目初始确认金额调整：

不适用

58、专项储备

□适用 √不适用

59、 盈余公积

√适用 □不适用

单位：元 币种：人民币

项目	期初余额	本期增加	本期减少	期末余额
法定盈余公积	100,931,483.31			100,931,483.31
合计	100,931,483.31			100,931,483.31

盈余公积说明，包括本期增减变动情况、变动原因说明：

根据公司章程，母公司法定盈余公积累计额为注册资本的百分之五十以上的可不再提取，故母公司2025年度未提取法定盈余公积。

60、 未分配利润

√适用 □不适用

单位：元 币种：人民币

项目	本期	上期
调整前上期末未分配利润	1,052,441,037.75	974,773,527.25
调整期初未分配利润合计数（调增+，调减-）		
调整后期初未分配利润	1,052,441,037.75	974,773,527.25
加：本期归属于母公司所有者的净利润	18,174,274.31	174,435,157.80
减：提取法定盈余公积		
提取任意盈余公积		
提取一般风险准备		
应付普通股股利	53,525,855.97	77,315,031.69
转作股本的普通股股利		
其他综合收益结转留存收益	200,000.00	
其他		19,452,615.61
期末未分配利润	1,016,889,456.09	1,052,441,037.75

61、 营业收入和营业成本

(1). 营业收入和营业成本情况

√适用 □不适用

单位：元 币种：人民币

项目	本期发生额		上期发生额	
	收入	成本	收入	成本
主营业务	628,604,770.23	120,404,825.19	691,346,396.49	124,518,867.75
其他业务	11,576,766.28	16,148,311.75	13,764,124.13	15,496,653.21
合计	640,181,536.51	136,553,136.94	705,110,520.62	140,015,520.96

(2). 营业收入、营业成本的分解信息

√适用 □不适用

单位：元 币种：人民币

合同分类	合计	
	营业收入	营业成本

商品类型:		
灵芝孢子粉类产品	383,417,626.95	54,713,947.81
铁皮石斛类产品	94,034,938.53	18,997,769.90
其他	154,311,514.75	49,286,877.44
合计	631,764,080.23	122,998,595.15
按商品转让时间分类:		
在某一时点确认	631,764,080.23	122,998,595.15
合计	631,764,080.23	122,998,595.15

其他说明:

适用 不适用

(3). 履约义务的说明

适用 不适用

(4). 分摊至剩余履约义务的说明

适用 不适用

(5). 重大合同变更或重大交易价格调整

适用 不适用

62、 税金及附加

适用 不适用

单位: 元 币种: 人民币

项目	本期发生额	上期发生额
城市维护建设税	1,992,531.43	1,434,970.66
教育费附加	1,181,586.01	845,348.96
地方教育费附加	787,724.03	563,612.10
房产税	4,662,432.91	3,080,304.22
城镇土地使用税	1,490,789.20	1,514,343.28
印花税	943,442.78	953,642.16
车船税	9,138.56	13,458.56
环保税	1,198.09	1,738.52
水资源税	14,299.60	
合计	11,083,142.61	8,407,418.46

63、 销售费用

适用 不适用

单位: 元 币种: 人民币

项目	本期发生额	上期发生额
广告宣传服务费	149,349,049.02	190,634,611.09
职工薪酬	60,675,096.29	63,985,894.25
业务招待费	25,514,055.00	24,986,567.00
折旧费	5,245,625.01	4,689,548.02
房屋租赁费	10,557,707.59	10,064,707.89
办公费用	2,882,152.31	2,761,600.73

零星装修费	4,060,267.76	4,383,750.19
其他	4,512,953.89	7,970,883.11
合计	262,796,906.87	309,477,562.28

64、 管理费用

√适用 □不适用

单位：元 币种：人民币

项目	本期发生额	上期发生额
职工薪酬	38,257,111.52	39,371,840.65
折旧费	22,720,433.51	11,229,219.56
办公费用	6,534,932.31	5,414,225.77
业务招待费	3,925,879.70	6,674,869.52
中介服务费	4,723,252.27	2,936,222.44
摊销费用	7,661,934.31	8,529,347.55
零星装修费	3,214,603.45	3,601,816.02
其他	13,907,028.89	10,605,339.65
合计	100,945,175.96	88,362,881.16

65、 研发费用

√适用 □不适用

单位：元 币种：人民币

项目	本期发生额	上期发生额
与外部机构的合作研发支出	20,463,886.24	21,195,960.52
职工薪酬	11,587,016.91	6,406,872.17
材料成本	9,952,834.93	8,994,430.45
折旧摊销及其他	9,631,323.31	11,808,216.08
合计	51,635,061.39	48,405,479.22

66、 财务费用

√适用 □不适用

单位：元 币种：人民币

项目	本期发生额	上期发生额
利息费用	24,211,597.37	14,926,795.71
其中：租赁负债利息费用	1,913,545.62	2,310,518.39
减：利息收入	15,383,224.29	34,063,218.49
手续费及其他	317,718.79	308,851.74
合计	9,146,091.87	-18,827,571.04

67、 其他收益

√适用 □不适用

单位：元 币种：人民币

按性质分类	本期发生额	上期发生额
政府补助	44,538,338.56	26,279,903.57
进项税加计抵减	2,088,851.07	2,894,047.32
代扣个人所得税手续费	100,545.78	115,429.80
直接减免的增值税		
合计	46,727,735.41	29,289,380.69

68、 投资收益

√适用 □不适用

单位：元 币种：人民币

项目	本期发生额	上期发生额
权益法核算的长期股权投资收益	-288,126.16	-562,592.57
处置长期股权投资产生的投资收益		653,229.62
处置交易性金融资产取得的投资收益	1,396,971.17	89,716.47
其他权益工具投资持有期间取得的股利收入	2,651,773.20	2,599,777.60
合计	3,760,618.21	2,780,131.12

69、 净敞口套期收益

□适用 √不适用

70、 公允价值变动收益

√适用 □不适用

单位：元 币种：人民币

产生公允价值变动收益的来源	本期发生额	上期发生额
交易性金融资产	7,784,452.17	4,631,479.47
合计	7,784,452.17	4,631,479.47

71、 信用减值损失

√适用 □不适用

单位：元 币种：人民币

项目	本期发生额	上期发生额
应收账款坏账损失	-613,747.84	-368,821.31
其他应收款坏账损失	291,846.83	279,585.35
合计	-321,901.01	-89,235.96

72、 资产减值损失

□适用 √不适用

73、 资产处置收益

√适用 □不适用

单位：元 币种：人民币

项目	本期发生额	上期发生额	计入当期非经常性损益的金额
固定资产处置利得	3,263.03	8,953,275.89	3,263.03
其他	407,282.62	330.38	407,282.62
合计	410,545.65	8,953,606.27	410,545.65

74、 营业外收入

营业外收入情况

√适用 □不适用

单位：元 币种：人民币

项目	本期发生额	上期发生额	计入当期非经常性损益的金额
赔偿收入及其他	655,244.99	281,953.62	655,244.99
合计	655,244.99	281,953.62	655,244.99

75、 营业外支出

√适用 □不适用

单位：元 币种：人民币

项目	本期发生额	上期发生额	计入当期非经常性损益的金额
对外捐赠	60,508.00	615,156.99	60,508.00
非流动资产毁损报废损失	7,220.10	22,844.27	7,220.10
赔偿支出和其他	25,475,789.79	176,907.59	25,475,789.79
合计	25,543,517.89	814,908.85	25,543,517.89

76、 所得税费用**(1). 所得税费用表**

√适用 □不适用

单位：元 币种：人民币

项目	本期发生额	上期发生额
当期所得税费用	85,657,159.09	-14,870.14
递延所得税费用	-1,638,292.92	59,820.20
合计	84,018,866.17	44,950.06

(2). 会计利润与所得税费用调整过程

√适用 □不适用

单位：元 币种：人民币

项目	本期发生额
利润总额	102,139,000.42
按法定[或适用]税率计算的所得税费用	15,320,850.06
子公司适用不同税率的影响	-7,541,959.05
调整以前期间所得税的影响	79,982,805.82
非应税收入的影响	-24,156,642.89
不可抵扣的成本、费用和损失的影响	15,076,589.77
研发加计扣除影响	-10,592,674.95
使用前期未确认递延所得税资产的可抵扣亏损的影响	-5,631,336.68
本期未确认递延所得税资产的可抵扣暂时性差异或可抵扣亏损的影响	21,561,234.08
所得税费用	84,018,866.17

77、 其他综合收益

□适用 √不适用

78、 现金流量表项目**(4). 与经营活动有关的现金**

收到的其他与经营活动有关的现金

√适用 □不适用

单位：元 币种：人民币

项目	本期发生额	上期发生额
政府补助收入	51,806,418.71	31,160,113.63
存款利息收入	17,719,117.37	46,109,291.85
收到的往来款及其他	5,485,924.92	11,728,455.90
合计	75,011,461.00	88,997,861.38

支付的其他与经营活动有关的现金

√适用 □不适用

单位：元 币种：人民币

项目	本期发生额	上期发生额
广告宣传服务费	133,939,578.61	160,894,593.61
业务招待费	29,439,934.70	31,661,436.52
研发费用	21,539,851.84	15,401,302.62
办公费用	9,417,084.62	8,175,826.50
房屋租赁费	10,557,707.59	10,064,707.89
零星装修费	7,274,871.21	7,985,566.21
支付的往来款及其他费用	14,905,749.85	22,061,738.53
合计	227,074,778.42	256,245,171.88

支付的其他与经营活动有关的现金说明：

无说明

(5). 与投资活动有关的现金

收到的重要的投资活动有关的现金

□适用 √不适用

支付的重要的投资活动有关的现金

□适用 √不适用

收到的其他与投资活动有关的现金

√适用 □不适用

单位：元 币种：人民币

项目	本期发生额	上期发生额
理财产品和结构性存款的赎回	913,900,000.00	1,209,000,000.00
三个月以上定期存款的赎回		
处置固定资产、无形资产和其他长期资产收回的现金净额	35,958.36	229,405,184.85

支付的其他与投资活动有关的现金

√适用 □不适用

单位：元 币种：人民币

项目	本期发生额	上期发生额
购买理财产品和结构性存款	929,143,726.03	1,174,000,000.00
购建固定资产、无形资产、在建工程及其他长期资产	273,217,657.93	507,074,200.39

(6). 与筹资活动有关的现金

收到的其他与筹资活动有关的现金

适用 不适用

支付的其他与筹资活动有关的现金

适用 不适用

单位：元 币种：人民币

项目	本期发生额	上期发生额
支付租赁负债	15,299,228.89	17,523,189.20
同一控制下企业合并支付的现金	3,300,000.00	
合计	18,599,228.89	17,523,189.20

筹资活动产生的各项负债变动情况

适用 不适用

单位：元 币种：人民币

项目	期初余额	本期增加		本期减少		期末余额
		现金变动	非现金变动	现金变动	非现金变动	
短期借款	187,400,276.58	456,796,193.37	1,865,207.95	420,000,000.00	32,022,187.90	194,039,490.00
租赁负债（含一年内到期的非流动负债）	39,699,924.28		15,294,532.40	15,299,228.89	1,247,653.74	38,447,574.05
应付股利			53,525,855.97	53,525,855.97		

(7). 以净额列报现金流量的说明适用 不适用**(8). 不涉及当期现金收支、但影响企业财务状况或在未来可能影响企业现金流量的重大活动及财务影响**适用 不适用**79. 现金流量表补充资料****(1). 现金流量表补充资料**适用 不适用

单位：元 币种：人民币

补充资料	本期金额	上期金额
1. 将净利润调节为经营活动现金流量：		
净利润	18,120,134.25	174,435,157.80
加：资产减值准备		
信用减值损失	-321,901.01	-89,235.96

固定资产折旧、油气资产折耗、生产性生物资产折旧	72,559,671.79	61,558,358.31
使用权资产摊销	14,898,918.58	13,328,475.62
无形资产摊销	5,465,592.05	6,582,209.33
长期待摊费用摊销	29,182,880.83	25,773,267.24
处置固定资产、无形资产和其他长期资产的损失（收益以“-”号填列）	-410,545.65	-8,953,606.27
固定资产报废损失（收益以“-”号填列）	7,220.10	22,844.27
公允价值变动损失（收益以“-”号填列）	-7,784,452.17	-4,631,479.47
财务费用（收益以“-”号填列）	16,841,010.91	20,542,343.17
投资损失（收益以“-”号填列）	-3,760,618.21	-2,780,131.12
递延所得税资产减少（增加以“-”号填列）	-6,199,151.68	59,820.20
递延所得税负债增加（减少以“-”号填列）		
存货的减少（增加以“-”号填列）	-27,216,829.84	-18,474,117.42
经营性应收项目的减少（增加以“-”号填列）	-15,018,113.52	-35,313,023.42
经营性应付项目的增加（减少以“-”号填列）	131,708,027.22	-17,091,297.33
其他		
经营活动产生的现金流量净额	228,071,843.65	214,969,584.95
2. 不涉及现金收支的重大投资和筹资活动：		
债务转为资本	2,712.62	7,051.44
一年内到期的可转换公司债券		
承担租赁负债方式取得使用权资产	14,150,552.08	15,774,003.50
3. 现金及现金等价物净变动情况：		
现金的期末余额	212,184,100.90	306,757,103.34
减：现金的期初余额	306,757,103.34	576,260,304.10
加：现金等价物的期末余额		
减：现金等价物的期初余额		
现金及现金等价物净增加额	-94,573,002.44	-269,503,200.76

(2). 本期支付的取得子公司的现金净额

□适用 √不适用

(3). 本期收到的处置子公司的现金净额

□适用 √不适用

(4). 现金和现金等价物的构成

√适用 □不适用

单位：元 币种：人民币

项目	期末余额	期初余额
一、现金	212,184,100.90	306,757,103.34

其中：库存现金	2,000.00	2,000.00
可随时用于支付的银行存款	211,179,081.06	306,502,828.65
可随时用于支付的其他货币资金	1,003,019.84	252,274.69
可用于支付的存放中央银行款项		
存放同业款项		
拆放同业款项		
二、现金等价物		
其中：三个月内到期的债券投资		
三、期末现金及现金等价物余额	212,184,100.90	306,757,103.34
其中：母公司或集团内子公司使用受限的现金和现金等价物		

(5). 使用范围受限但仍作为现金和现金等价物列示的情况

√适用 □不适用

单位：元 币种：人民币

项目	期末余额	理由
募集资金	18,077,228.35	只是限定用途，并未被冻结、质押或者设置其他他项权利，因此仍属于现金及现金等价物
合计	18,077,228.35	

(6). 不属于现金及现金等价物的货币资金

√适用 □不适用

单位：元 币种：人民币

项目	期末余额	期初余额	理由
持有至到期的定期存款	556,500,000.00	545,000,000.00	因计划持有到期所以使用受到限制
计提的利息收入	9,706,479.54	2,275,787.77	因未实际收到所以使用受到限制
合计	566,206,479.54	547,275,787.77	

其他说明：

□适用 √不适用

80、 所有者权益变动表项目注释

说明对上年期末余额进行调整的“其他”项目名称及调整金额等事项：

□适用 √不适用

81、 外币货币性项目

(1). 外币货币性项目

□适用 √不适用

(2). 境外经营实体说明，包括对于重要的境外经营实体，应披露其境外主要经营地、记账本位币及选择依据，记账本位币发生变化的还应披露原因

□适用 √不适用

82、 租赁**(1). 作为承租人**

√适用 □不适用

项目	本期金额	上期金额
租赁负债的利息费用	1,913,545.62	2,310,518.39
计入相关资产成本或当期损益的简化处理的短期租赁费用	1,618,606.86	2,205,179.82
与租赁相关的总现金流出	16,917,835.75	19,728,369.02

未纳入租赁负债计量的可变租赁付款额

□适用 √不适用

简化处理的短期租赁或低价值资产的租赁费用

□适用 √不适用

售后租回交易及判断依据

□适用 √不适用

(2). 作为出租人

作为出租人的经营租赁

√适用 □不适用

单位：元 币种：人民币

项目	租赁收入	其中:未计入租赁收款额的可变租赁付款额相关的收入
经营租赁收入	8,417,456.28	
合计	8,417,456.28	

作为出租人的融资租赁

□适用 √不适用

未折现租赁收款额与租赁投资净额的调节表

□适用 √不适用

未来五年未折现租赁收款额

□适用 √不适用

(3). 作为生产商或经销商确认融资租赁销售损益

□适用 √不适用

其他说明：

无

83、 数据资源

□适用 √不适用

84、 其他

□适用 √不适用

八、研发支出

1、 按费用性质列示

√适用 □不适用

单位：元 币种：人民币

项目	本期发生额	上期发生额
职工薪酬	20,463,886.24	21,195,960.52
材料成本	11,587,016.91	6,406,872.17
与外部机构的合作研发支出	9,952,834.93	8,994,430.45
折旧摊销及其他	9,631,323.31	11,808,216.08
合计	51,635,061.39	48,405,479.22
其中：费用化研发支出	51,635,061.39	48,405,479.22

2、 符合资本化条件的研发项目开发支出

□适用 √不适用

重要的资本化研发项目

□适用 √不适用

开发支出减值准备

□适用 √不适用

3、 重要的外购在研项目

□适用 √不适用

九、合并范围的变更

1、 非同一控制下企业合并

□适用 √不适用

2、 同一控制下企业合并

√适用 □不适用

(1). 本期发生的同一控制下企业合并

√适用 □不适用

单位：元 币种：人民币

被合并方名称	企业合并中取得的权益比例	构成同一控制下企业合并的依据	合并日	合并日的确定依据	合并当期期初至合并日被合并方的收入	合并当期期初至合并日被合并方的净利润	比较期间被合并方的收入	比较期间被合并方的净利润
杭州寿仙谷健康药房	100.00%	原控股股东“寿仙谷投资”为公	2025/4/30	支付合并价款100%	8,995,204.18	63,703.61	28,328,968.69	539,489.65

连锁有限公司		司控制股东						
--------	--	-------	--	--	--	--	--	--

其他说明：

2025年公司与控股股东浙江寿仙谷投资管理有限公司签订股权转让协议，收购其合计持有的杭州寿仙谷健康药房连锁有限公司100%的股权，构成同一控制下的企业合并，转让价款3,300,000.00元。

(2). 合并成本

适用 不适用

单位：元 币种：人民币

合并成本	杭州寿仙谷健康药房连锁有限公司
--现金	3,300,000.00

或有对价及其变动的说明：

无

其他说明：

无

(3). 合并日被合并方资产、负债的账面价值

适用 不适用

单位：元 币种：人民币

项目	杭州寿仙谷健康药房连锁有限公司	
	合并日	上期期末
资产：	7,170,535.10	6,831,646.96
货币资金	396,777.79	390,536.31
应收款项	508,376.94	565,656.90
存货	3,511,640.35	3,200,840.71
使用权资产	2,081,549.28	1,937,583.64
其他	672,190.74	737,029.40
负债：	9,019,957.45	8,744,772.92
应付款项	6,449,094.24	6,193,801.16
一年内到期的非流动负债	1,558,802.77	1,362,481.25
其他	1,012,060.44	1,188,490.51
净资产	-1,849,422.35	-1,913,125.96
取得的净资产	-1,849,422.35	-1,913,125.96

企业合并中承担的被合并方的或有负债：

无

其他说明：

无

3、反向购买

适用 不适用

4、 处置子公司

本期是否存在丧失子公司控制权的交易或事项

适用 不适用

其他说明：

适用 不适用

是否存在通过多次交易分步处置对子公司投资且在本期丧失控制权的情形

适用 不适用

其他说明：

适用 不适用

5、 其他原因的合并范围变动

说明其他原因导致的合并范围变动（如，新设子公司、清算子公司等）及其相关情况：

适用 不适用

- 1、子公司金华寿仙谷药业有限公司于 2025 年 5 月转让福州寿仙谷健康管理有限公司；
- 2、子公司金华寿仙谷药业有限公司于 2025 年 5 月转让郑州寿仙谷健康管理有限公司；
- 3、公司于 2025 年 6 月设立杭州寿仙谷食品有限公司；
- 4、公司于 2025 年 8 月注销杭州寿仙谷严选科技有限公司；
- 5、公司于 2025 年 12 月设立金华寿仙谷商贸有限公司。

6、 其他

适用 不适用

十、在其他主体中的权益

1、在子公司中的权益

(1). 企业集团的构成

√适用 □不适用

单位：元 币种：人民币

子公司名称	主要经营地	注册资本	注册地	业务性质	持股比例(%)		取得方式
					直接	间接	
金华寿仙谷药业有限公司	浙江	12,999.00	浙江武义	保健品制造业	100.00		同一控制下合并
武义寿仙谷中药饮片有限公司	浙江	12,999.00	浙江武义	医药制造业	100.00		同一控制下合并
杭州寿仙谷健康管理有限公司	浙江	600.00	杭州	批发零售		100.00	同一控制下合并
浙江寿仙谷珍稀植物药研究院	浙江	30.00	浙江武义	技术研发		100.00	设立
北京寿仙谷健康科技有限公司	北京	100.00	北京	批发零售		100.00	设立
苏州寿仙谷药房有限公司	苏州	50.00	苏州	批发零售		100.00	设立
上海寿仙谷生物科技有限公司	上海	100.00	上海	批发零售		100.00	设立
浙江寿仙谷健康药房连锁有限公司	浙江	1,000.00	浙江武义	批发零售	100.00		设立
南京寿仙谷健康科技有限公司	南京	50.00	南京	批发零售		100.00	设立
金华市寿仙谷网络科技有限公司	浙江	100.00	浙江武义	批发零售	100.00		设立
金华市康寿制药有限公司	浙江	5,000.00	浙江武义	医药制造业	100.00		购买
浙江寿仙谷植物药研究院有限公司	浙江	1,000.00	杭州	技术研发	100.00		设立
浙江寿仙谷智慧健康发展有限公司	浙江	2,000.00	杭州	批发零售		100.00	设立
杭州市余杭区伯宇智慧健康研究院	浙江	5.00	杭州	技术研发	100.00		设立
杭州运河恒立商业地产有限公司	浙江	10,000.00	杭州	房地产业	100.00		购买
长沙寿仙谷健康科技有限公司	湖南	100.00	长沙	批发零售		100.00	设立
武汉寿仙谷健康管理有限公司	湖北	200.00	武汉	批发零售		100.00	设立
济南寿仙谷健康管理有限公司	山东	200.00	济南	批发零售		100.00	设立
浙江寿仙谷数智健康科技有限公司	浙江	1,000.00	杭州	房地产业		100.00	设立
成都寿仙谷健康管理有限公司	四川	10.00	成都	批发零售		100.00	设立

杭州寿仙谷健康药房连锁有限公司	浙江	1,700.00	杭州	批发零售		100.00	同一控制下合并
杭州寿仙谷食品有限公司	浙江	200.00	杭州	批发零售	51.00		设立
金华寿仙谷商贸有限公司	浙江	10.00	浙江武义	批发零售	100.00		设立

(2). 重要的非全资子公司

适用 不适用

(3). 重要非全资子公司的主要财务信息

适用 不适用

(4). 使用企业集团资产和清偿企业集团债务的重大限制

适用 不适用

(5). 向纳入合并财务报表范围的结构化主体提供的财务支持或其他支持

适用 不适用

其他说明：

适用 不适用

2、在子公司的所有者权益份额发生变化且仍控制子公司的交易

适用 不适用

3、在合营企业或联营企业中的权益

适用 不适用

(1). 重要的合营企业或联营企业

适用 不适用

(2). 重要合营企业的主要财务信息

适用 不适用

(3). 重要联营企业的主要财务信息

适用 不适用

(4). 不重要的合营企业和联营企业的汇总财务信息

适用 不适用

单位：元 币种：人民币

	期末余额/本期发生额	期初余额/上期发生额
合营企业：		
投资账面价值合计		
下列各项按持股比例计算的合计数		
--净利润		

--其他综合收益		
--综合收益总额		
联营企业：		
投资账面价值合计	4,744,594.72	5,003,440.74
下列各项按持股比例计算的合计数		
—净利润	-582,572.50	-513,420.32
—其他综合收益		
—综合收益总额	-582,572.50	-513,420.32

(5). 合营企业或联营企业向本公司转移资金的能力存在重大限制的说明

适用 不适用

(6). 合营企业或联营企业发生的超额亏损

适用 不适用

(7). 与合营企业投资相关的未确认承诺

适用 不适用

(8). 与合营企业或联营企业投资相关的或有负债

适用 不适用

4、重要的共同经营

适用 不适用

5、在未纳入合并财务报表范围的结构化主体中的权益

未纳入合并财务报表范围的结构化主体的相关说明：

适用 不适用

6、其他

适用 不适用

十一、政府补助

1、报告期末按应收金额确认的政府补助

适用 不适用

未能在预计时点收到预计金额的政府补助的原因

适用 不适用

2、涉及政府补助的负债项目

适用 不适用

单位：元 币种：人民币

财务报表项目	期初余额	本期新增补助金额	本期计入营业外收入金额	本期转入其他收益	本期其他变动	期末余额	与资产/收益相关

递延收益	54,862,380.08	25,237,598.25		17,969,518.10		62,130,460.23	与资产相关
递延收益		20,000,000.00		20,000,000.00			与收益相关

3、 计入当期损益的政府补助

√适用 □不适用

单位：元 币种：人民币

类型	本期发生额	上期发生额
与资产相关	17,969,518.10	15,939,616.35
与收益相关	26,568,820.46	10,340,287.22
合计	44,538,338.56	26,279,903.57

十二、 与金融工具相关的风险

1、 金融工具的风险

√适用 □不适用

本公司在经营过程中面临各种金融风险：信用风险、流动性风险和市场风险（包括汇率风险、利率风险和其他价格风险）。上述金融风险以及本公司为降低这些风险所采取的风险管理政策如下所述：

董事会负责规划并建立本公司的风险管理架构，制定本公司的风险管理政策和相关指引并监督风险管理措施的执行情况。本公司已制定风险管理政策以识别和分析本公司所面临的风险，这些风险管理政策对特定风险进行了明确规定，涵盖了市场风险、信用风险和流动性风险管理等诸多方面。本公司定期评估市场环境及本公司经营活动的变化以决定是否对风险管理政策及系统进行更新。本公司的风险管理由风险管理委员会按照董事会批准的政策开展。风险管理委员会通过与本公司其他业务部门的紧密合作来识别、评价和规避相关风险。本公司内部审计部门就风险管理控制及程序进行定期的审核，并将审核结果上报本公司的审计委员会。

本公司通过适当的多样化投资及业务组合来分散金融工具风险，并通过制定相应的风险管理政策减少集中于单一行业、特定地区或特定交易对手的风险。

（1）信用风险

信用风险是指交易对手未能履行合同义务而导致本公司发生财务损失的风险。

本公司主要面临赊销导致的客户信用风险。在签订新合同之前，本公司会对新客户的信用风险进行了解评估。公司通过对已有客户信用评级以及应收账款账龄分析来确保公司的整体信用风险在可控的范围内。

（2）流动性风险

流动性风险是指企业在履行以交付现金或其他金融资产的方式结算的义务时发生资金短缺的风险。

本公司的政策是确保拥有充足的现金以偿还到期债务。流动性风险由本公司的财务部门集中

控制。财务部门通过监控现金余额、可随时变现的有价证券以及对未来 12 个月现金流量的滚动预测，确保公司在所有合理预测的情况下拥有充足的资金偿还债务。同时持续监控公司是否符合借款协议的规定，从主要金融机构获得提供足够备用资金的承诺，以满足短期和长期的资金需求。

本公司各项主要金融负债以未折现的合同现金流量按到期日列示如下：

项目	期末余额					未折现合同金额合计	账面价值
	1 年以内	1-2 年	2-3 年	3 年以上			
短期借款	194,039,490.00					194,039,490.00	194,039,490.00
应付账款	160,322,646.42					160,322,646.42	160,322,646.42
其他应付款	7,219,847.27					7,219,847.27	7,219,847.27
一年内到期的非流动负债	19,051,503.17					19,051,503.17	17,447,554.71
租赁负债		10,278,328.36	5,668,127.97	7,157,580.13		23,104,036.46	21,000,019.34
应付债券（注）	5,965,335.00	7,953,780.00	445,411,680.00			459,330,795.00	382,488,211.71
合计	386,598,821.86	18,232,108.36	451,079,807.97	7,157,580.13		863,068,318.32	782,517,769.45

注：应付债券按照可转债债券面值及预计要支付的利息合并披露，且未考虑期后转股情况。

项目	上年年末余额					未折现合同金额合计	账面价值
	1 年以内	1-2 年	2-3 年	3 年以上			
短期借款	187,400,276.58					187,400,276.58	187,400,276.58
应付账款	137,940,277.03					137,940,277.03	137,940,277.03
其他应付款	3,739,097.95					3,739,097.95	3,739,097.95
一年内到期的非流动负债	18,615,106.31					18,615,106.31	16,765,959.36
租赁负债		9,284,299.24	7,715,175.04	9,066,209.80		26,065,684.08	22,933,964.92
应付债券（注）	3,976,920.00	5,965,380.00	7,953,840.00	445,415,040.00		463,311,180.00	361,010,357.29
合计	351,671,677.87	15,249,679.24	15,669,015.04	454,481,249.80		837,071,621.95	729,789,933.13

注：应付债券按照可转债债券面值及预计要支付的利息合并披露，且未考虑期后转股情况。

(3) 市场风险

金融工具的市场风险是指金融工具的公允价值或未来现金流量因市场价格变动而发生波动的风险，包括汇率风险、利率风险和其他价格风险。

1) 利率风险

利率风险是指金融工具的公允价值或未来现金流量因市场利率变动而发生波动的风险。本公司无浮动利率借款，利率浮动将不会对本公司的利润总额和股东权益产生重大的影响。

2) 汇率风险

汇率风险是指金融工具的公允价值或未来现金流量因外汇汇率变动而发生波动的风险。

本公司于中国内地经营，且主要活动以人民币计价，期末以外币计价的金融资产和负债金额不重大，因此公司承担的汇率风险不重大。

3) 其他价格风险

其他价格风险是指金融工具的公允价值或未来现金流量因汇率风险和利率风险以外的市场价格变动而发生波动的风险。

本公司其他价格风险主要产生于各类权益工具投资，存在权益工具价格变动的风险。

2、套期**(5). 公司开展套期业务进行风险管理**

适用 不适用

其他说明：

适用 不适用

(6). 公司开展符合条件套期业务并应用套期会计

适用 不适用

其他说明：

适用 不适用

(7). 公司开展套期业务进行风险管理、预期能实现风险管理目标但未应用套期会计

适用 不适用

其他说明：

适用 不适用

3、金融资产转移**(1). 转移方式分类**

适用 不适用

单位：元 币种：人民币

转移方式	已转移金融资产性质	已转移金融资产金额	终止确认情况	终止确认情况的判断依据
贴现或背书	非高信用等级银	4,339,490.00	未到期未终止确	由于非高信用等

	行承兑汇票		认	级银行承兑汇票的承兑人信用等级不高,已背书或贴现的票据不影响追索权,票据相关的信用风险和延期付款风险仍没有转移,故在票据到期兑付之前不终止确认。
	非高信用等级银行承兑汇票	24,708,476.18	到期终止确认	
合计	/	29,047,966.18	/	/

(2). 因转移而终止确认的金融资产

□适用 √不适用

(3). 继续涉入的转移金融资产

□适用 √不适用

其他说明:

□适用 √不适用

十三、 公允价值的披露

1、 以公允价值计量的资产和负债的期末公允价值

√适用 □不适用

单位:元 币种:人民币

项目	期末公允价值			合计
	第一层次公允价值计量	第二层次公允价值计量	第三层次公允价值计量	
一、持续的公允价值计量				
(一) 交易性金融资产			356,159,657.67	356,159,657.67
1.以公允价值计量且变动计入当期损益的金融资产			356,159,657.67	356,159,657.67
(1) 券商理财产品				
(2) 银行理财产品			74,463,178.10	74,463,178.10
(3) 可转让大额存单			281,696,479.57	281,696,479.57
2.应收款项融资		1,904,817.02		1,904,817.02
3.其他权益工具投资		97,265,500.40	663,851.12	97,929,351.52
持续以公允价值计量的资产总额		99,170,317.42	356,823,508.79	455,993,826.21

2、 持续和非持续第一层次公允价值计量项目市价的确定依据

□适用 √不适用

3、持续和非持续第二层次公允价值计量项目，采用的估值技术和重要参数的定性及定量信息

适用 不适用

1、应收款项融资：应收款项融资主要系银行承兑汇票，剩余期限较短，账面余额与公允价值接近；

2、其他权益工具投资：其他权益工具投资主要系对非上市公司的权益投资，其公允价值系依据资产负债表日非上市公司的财务报表信息、同行业上市公司可比信息，采用可比公司乘法确定。

4、持续和非持续第三层次公允价值计量项目，采用的估值技术和重要参数的定性及定量信息

适用 不适用

1、其他权益工具投资：其他权益工具投资主要系对非上市公司的权益投资，无法采用可比公司乘法法的非上市公司权益投资，由于其成本或者净资产代表了对公允价值的恰当估计，因此以截至资产负债表日的投资成本或者净资产来确定公允价值。

2、其他非流动金融资产：其他非流动金融资产主要系对合伙企业的权益投资，按照合伙企业对外投资的底层资产情况分别进行估值确定公允价值，并按照本公司在合伙企业中所享有的份额计算本公司应享有的底层资产市值份额，确认公允价值。

3、交易性金融资产：交易性金融资产主要系理财产品和可转让大额存单，以预期收益率预测未来现金流量，不可观察估计值是预期收益率。

5、持续的第三层次公允价值计量项目，期初与期末账面价值间的调节信息及不可观察参数敏感性分析

适用 不适用

6、持续的公允价值计量项目，本期内发生各层级之间转换的，转换的原因及确定转换时点的政策

适用 不适用

7、本期内发生的估值技术变更及变更原因

适用 不适用

8、不以公允价值计量的金融资产和金融负债的公允价值情况

适用 不适用

本公司以摊余成本计量的金融资产和金融负债主要包括：货币资金、应收账款、其他应收款、应付账款、其他应付款等。

本公司不以公允价值计量的金融资产和金融负债的账面价值与公允价值相差较小，不再详细披露。

9、其他

□适用 √不适用

十四、关联方及关联交易

1、本企业的母公司情况

√适用 □不适用

单位：万元 币种：人民币

母公司名称	注册地	业务性质	注册资本	母公司对本企业的持股比例(%)	母公司对本企业的表决权比例(%)
浙江寿仙谷投资管理有限公司	浙江省金华市武义县	管理咨询服务	2,000.00	28.61	28.61

本企业最终控制方是李明焱、朱惠照、李振皓、李振宇。

2、本企业的子公司情况

本企业子公司的情况详见附注

√适用 □不适用

本公司子公司的情况详见本附注“十、在其他主体中的权益”

3、本企业合营和联营企业情况

本企业重要的合营或联营企业详见附注

√适用 □不适用

本公司重要的合营或联营企业详见本附注“十、在其他主体中的权益”。

本期与本公司发生关联方交易，或前期与本公司发生关联方交易形成余额的其他合营或联营企业情况如下

√适用 □不适用

合营或联营企业名称	与本企业关系
金华庆余寿仙谷国药有限公司	联营企业
浙江仟稼汇生物科技有限公司	联营企业
浙江寿仙谷济世健康发展有限公司	联营企业

4、其他关联方情况

√适用 □不适用

其他关联方名称	其他关联方与本企业关系
浙江武义农村商业银行股份有限公司	子公司金华寿仙谷药业有限公司持股 4.93%的公司
杭州快医健康医疗门诊部有限公司	本公司的母公司施加重大影响的公司
杭州清扬医院有限公司	本公司的母公司施加重大影响的公司
武义森宝食用菌专业合作社	公司实际控制人近亲属施加重大影响的合作社
浙江寿仙谷健康科技有限公司	受本公司的母公司控制的公司
浙江寿仙谷旅游有限公司	受本公司的母公司控制的公司
武义寿仙谷旅行社服务有限公司	受本公司的母公司控制的公司
武义金丰包装有限公司	本公司的母公司关键管理人员控制的公司
李明朝	公司实际控制人近亲属
杭州方回春堂大药房新天地馆有限公司	上期转让的公司实际控制人担任董事的公司

杭州方回春堂新天地中医门诊部有限公司	上期转让的公司实际控制人担任董事的公司
苏州寿仙谷健康管理有限公司	与公司实际控制人关系密切的家庭成员担任董事的公司
浙江寿仙谷旅游有限公司	受本公司的母公司控制的公司
浙江浙商健投资管理有限公司	本公司持股 4.14%的公司

5、关联交易情况

(1). 购销商品、提供和接受劳务的关联交易

采购商品/接受劳务情况表

√适用 □不适用

单位：元 币种：人民币

关联方	关联交易内容	本期发生额	上期发生额
武义森宝食用菌专业合作社	采购材料	9,251,145.00	9,583,577.40
金华庆余寿仙谷国药有限公司	采购材料	60,469.83	
杭州方回春堂大药房新天地馆有限公司	接受劳务	342,660.39	342,660.92
武义金丰包装有限公司	采购材料	334.51	1,933.62
浙江寿仙谷健康科技有限公司	采购材料	1,339,033.25	1,259,306.57
武义寿仙谷旅行社服务有限公司	餐饮服务	9,250,277.17	10,235,325.13
浙江寿仙谷旅游有限公司	餐饮服务	25,444.00	
杭州快医健康医疗门诊部有限公司	接受劳务		11,400.00
杭州清扬医院有限公司	接受劳务	14,400.00	
苏州寿仙谷健康管理有限公司	采购材料	3,252.02	

出售商品/提供劳务情况表

√适用 □不适用

单位：元 币种：人民币

关联方	关联交易内容	本期发生额	上期发生额
金华庆余寿仙谷国药有限公司	销售商品	1,262,700.39	1,990,235.21
浙江寿仙谷旅游有限公司	销售商品	7,900.00	
浙江武义农村商业银行股份有限公司	销售商品	25,406.61	3,397.24
杭州方回春堂新天地中医门诊部有限公司	销售商品	3,440.71	
浙江仟稼汇生物科技有限公司	销售商品	104,346.51	42,294.13
武义金丰包装有限公司	销售商品	40,851.94	102,793.23
浙江铖铭工贸有限公司	销售商品		19,970.89
浙江寿仙谷健康科技有限公司	销售商品	15,210.62	24,849.55
武义寿仙谷旅行社服务有限公司	销售商品	3,586.31	3,470.13
浙江寿仙谷济世健康发展有限公司	销售商品	1,128,006.77	4,693,329.39
杭州快医健康医疗门诊部有限公司	销售商品	190,309.74	
浙江浙商健投资管理咨询有限公司	销售商品	8,484.96	
杭州清扬医院有限公司	销售商品	7,964.61	

购销商品、提供和接受劳务的关联交易说明

□适用 √不适用

(2). 关联受托管理/承包及委托管理/出包情况

本公司受托管理/承包情况表：

□适用 √不适用

关联托管/承包情况说明

□适用 √不适用

本公司委托管理/出包情况表

□适用 √不适用

关联管理/出包情况说明

适用 不适用

(3). 关联租赁情况

本公司作为出租方：

适用 不适用

单位：元 币种：人民币

承租方名称	租赁资产种类	本期确认的租赁收入	上期确认的租赁收入
杭州方回春堂大药房新天地馆有限公司	办公楼	200,562.66	300,844.04
杭州方回春堂新天地中医门诊部有限公司	办公楼	942,294.42	1,413,441.68
浙江寿仙谷健康科技有限公司	办公楼	37,714.32	37,714.32
武义金丰包装有限公司	办公楼	112,085.73	168,128.59
浙江寿仙谷济世健康发展有限公司	办公楼		592,677.39
武义寿仙谷旅行社服务有限公司	办公楼	8,777.16	8,777.14

本公司作为承租方：

适用 不适用

单位：元 币种：人民币

出租方名称	租赁资产种类	本期发生额				上期发生额					
		简化处理的短期租赁和低价值资产租赁的租金费用（如适用）	未纳入租赁负债计量的可变租赁付款额（如适用）	支付的租金	承担的租赁负债利息支出	增加的使用权资产	简化处理的短期租赁和低价值资产租赁的租金费用（如适用）	未纳入租赁负债计量的可变租赁付款额（如适用）	支付的租金	承担的租赁负债利息支出	增加的使用权资产
李明朝	房屋	24,000.00					24,000.00				

关联租赁情况说明

适用 不适用

(4). 关联担保情况

本公司作为担保方

√适用 □不适用

单位：元 币种：人民币

被担保方	担保金额	担保起始日	担保到期日	担保是否已经履行完毕
金华寿仙谷药业有限公司	10,000.00 万元	2024/9/13	2027/5/9	否
金华寿仙谷药业有限公司	3,000.00 万元	2025/2/18	2027/5/1	否
金华寿仙谷药业有限公司	3,000.00 万元	2025/2/24	2027/5/1	否
金华寿仙谷药业有限公司	3,000.00 万元	2025/8/15	2027/5/1	否

本公司作为被担保方

□适用 √不适用

关联担保情况说明

□适用 √不适用

(5). 关联方资金拆借

□适用 √不适用

(6). 关联方资产转让、债务重组情况

□适用 √不适用

(7). 关键管理人员报酬

√适用 □不适用

单位：万元 币种：人民币

项目	本期发生额	上期发生额
关键管理人员报酬	392.14	357.41

(8). 其他关联交易

√适用 □不适用

关联方金融服务业务情况

关联方	银行存款 期初余额	银行存款 本期增加金额	银行存款 本期减少金额	银行存款 期末余额	本期利息收入
浙江武义农村商业 银行股份有限公司	478,445,026.75	931,278,610.96	1,043,211,352.31	366,512,285.40	9,726,528.42

6、 应收、应付关联方等未结算项目情况**(1). 应收项目**

√适用 □不适用

单位：元 币种：人民币

项目名称	关联方	期末余额		期初余额	
		账面余额	坏账准备	账面余额	坏账准备
应收账款	金华庆余寿仙谷 国药有限公司	64,008.00	3,200.40	187,381.00	9,369.05

应收账款	杭州快医健康医疗门诊部有限公司			364,674.60	80,042.10
------	-----------------	--	--	------------	-----------

(2). 应付项目√适用 不适用

单位：元 币种：人民币

项目名称	关联方	期末账面余额	期初账面余额
应付账款	武义寿仙谷旅行社服务有限公司	2,303,247.73	2,581,867.75
应付账款	浙江寿仙谷健康科技有限公司	3,915.81	
应付账款	武义金丰包装有限公司		1,202.51
应付账款	武义森宝食用菌专业合作社	2,143,546.80	
应付账款	金华庆余寿仙谷国药有限公司	60,469.83	
预收账款	武义金丰包装有限公司		112,085.73
合同负债	浙江寿仙谷济世健康发展有限公司	4,300.88	
其他应付款	武义金丰包装有限公司		20,000.00

(3). 其他项目 适用 不适用**7、 关联方承诺** 适用 不适用**8、 其他** 适用 不适用**十五、 股份支付****1、 各项权益工具****(1). 明细情况** 适用 不适用**(2). 期末发行在外的股票期权或其他权益工具** 适用 不适用**2、 以权益结算的股份支付情况** 适用 不适用**3、 以现金结算的股份支付情况** 适用 不适用**4、 本期股份支付费用** 适用 不适用

5、 股份支付的修改、终止情况

□适用 √不适用

6、 其他

□适用 √不适用

十六、 承诺及或有事项

1、 重要承诺事项

√适用 □不适用

(1) 资产负债表日存在的重要承诺

无。

(2) 其他重大财务承诺事项

截至2025年12月31日止，公司的财产质押情况如下：

被担保单位	质押物	出质人	质权人	质押物原值	担保金额	担保标的类型	期限
金寿谷业有限公司 华仙药有限公司	交性融资产-转大存单 易金资可让额	浙寿谷药份有限公司 江仙医股有限公司	中工银武县支行 国商行义支行	100,000,000.00	100,000,000.00	银行承兑汇票	2024/9/13-2027/5/9
金寿谷业有限公司 华仙药有限公司	交性融资产-转大存单 易金资可让额	浙寿谷药份有限公司 江仙医股有限公司	浙武农商银营业部 江义村业行业	30,000,000.00	30,000,000.00	银行承兑汇票	2025/2/18-2027/5/1
金仙业公司 寿药有限公司	交性融资产-转大存单 易金资可让额	浙寿谷药份有限公司 江仙医股有限公司	浙武农商银营业部 江义村业行业	30,000,000.00	无	无	2025/2/24-2027/5/1
金仙业公司 寿药有限公司	交性融资产-转大存单 易金资可让额	浙寿谷药份有限公司 江仙医股有限公司	浙武农商银营业部 江义村业行业	30,000,000.00	30,000,000.00	银行承兑汇票	2025/8/15-2027/5/1

	大 额 存 单	限 公 司	营 业 部				
武 义 寿 仙 谷 中 药 饮 片 有 限 公 司	交 易 金 融 资 产 - 可 让 转 大 额 存 单	武 寿 仙 谷 药 片 有 限 公 司	中 国 商 行 武 义 支 行	30,000,000.00	无	无	2024/5/9-2027/5/9
武 义 寿 仙 谷 中 药 饮 片 有 限 公 司	交 易 金 融 资 产 - 可 让 转 大 额 存 单	武 寿 仙 谷 药 片 有 限 公 司	中 国 商 行 武 县 支 行	50,000,000.00	30,000,000.00	银 行 承 兑 汇 票	2024/9/18-2027/5/9

2、或有事项

(1). 资产负债表日存在的重要或有事项

适用 不适用

(2). 公司没有需要披露的重要或有事项，也应予以说明：

适用 不适用

3、其他

适用 不适用

十七、 资产负债表日后事项

1、 重要的非调整事项

适用 不适用

2、 利润分配情况

适用 不适用

根据 2026 年 4 月 28 日公司第五届董事会第八次会议决议通过的《浙江寿仙谷医药股份有限公司 2025 年度利润分配预案》，根据《公司章程》及《寿仙谷未来三年分红回报规划（2024-2026）》的规定，鉴于公司 2025 年度实现的每股可供分配利润少于 0.1 元，综合考量公司行业发展现状、实际经营情况、综合盈利水平、未来资金需求及中长期发展战略等因素，为保障公司健康持续发展，公司 2025 年度拟不进行现金分红，也不进行资本公积金转增股本和其他方式的利润分配。留存未分配利润将用于支持公司各项业务的经营发展以及流动资金需求，增强公司未来应对市场风险、行业竞争的能力。

上述利润分配方案的议案尚需提交公司 2025 年年度股东会审议。

3、 销售退回

适用 不适用

4、 其他资产负债表日后事项说明

适用 不适用

十八、 其他重要事项

1、 前期会计差错更正

详见“重要事项”的“公司对会计政策、会计估计变更或重大会计差错更正原因和影响的分析说明”

2、 重要债务重组

适用 不适用

3、 资产置换

(1). 非货币性资产交换

适用 不适用

(2). 其他资产置换

适用 不适用

4、 年金计划

适用 不适用

5、 终止经营

适用 不适用

6、 分部信息

(1). 报告分部的确定依据与会计政策

适用 不适用

(2). 报告分部的财务信息

适用 不适用

(3). 公司无报告分部的，或者不能披露各报告分部的资产总额和负债总额的，应说明原因

适用 不适用

(4). 其他说明

适用 不适用

7、其他对投资者决策有影响的重要交易和事项

适用 不适用

8、其他

适用 不适用

十九、母公司财务报表主要项目注释

1、应收账款

(1). 按账龄披露

适用 不适用

单位：元 币种：人民币

账龄	期末账面余额	期初账面余额
1年以内（含1年）	92,259,668.00	174,698,663.21
1至2年	74,009,663.94	113,417,442.06
2至3年	18,463,438.29	
小计	184,732,770.23	288,116,105.27
减：坏账准备	15,706,637.45	20,076,677.37
合计	169,026,132.78	268,039,427.90

(2). 按坏账计提方法分类披露

√适用 □不适用

单位：元 币种：人民币

类别	期末余额					期初余额				
	账面余额		坏账准备		账面价值	账面余额		坏账准备		账面价值
	金额	比例(%)	金额	计提比例(%)		金额	比例(%)	金额	计提比例(%)	
按信用风险特征组合计提坏账准备	184,732,770.23	100.00	15,706,637.45	8.50	169,026,132.78	288,116,105.27	100.00	20,076,677.37	6.97	268,039,427.90
其中：										
账龄组合	184,732,770.23	100.00	15,706,637.45	8.50	169,026,132.78	288,116,105.27	100.00	20,076,677.37	6.97	268,039,427.90
合计	184,732,770.23	100.00	15,706,637.45		169,026,132.78	288,116,105.27	100.00	20,076,677.37		268,039,427.90

按单项计提坏账准备：

□适用 √不适用

按组合计提坏账准备：

□适用 √不适用

按预期信用损失一般模型计提坏账准备

□适用 √不适用

各阶段划分依据和坏账准备计提比例

不适用

对本期发生损失准备变动的应收账款账面余额显著变动的情况说明：

□适用 √不适用

(3). 坏账准备的情况

√适用 □不适用

单位：元 币种：人民币

类别	期初余额	本期变动金额				期末余额
		计提	收回或转回	转销或核销	其他变动	
应收账款坏账准备	20,076,677.37	-4,370,039.92				15,706,637.45
合计	20,076,677.37	-4,370,039.92				15,706,637.45

其中本期坏账准备收回或转回金额重要的：

□适用 √不适用

(4). 本期实际核销的应收账款情况

□适用 √不适用

其中重要的应收账款核销情况

□适用 √不适用

应收账款核销说明：

□适用 √不适用

(5). 按欠款方归集的期末余额前五名的应收账款和合同资产情况

√适用 □不适用

单位：元 币种：人民币

单位名称	应收账款期末余额	合同资产期末余额	应收账款和合同资产期末余额	占应收账款和合同资产期末余额合计数的比例(%)	应收账款坏账准备和合同资产减值准备期末余额
方军伟	575,523.92		575,523.92	0.31	28,776.20
杭州方回春堂新天地中医门诊部有限公司	379,090.48		379,090.48	0.21	18,954.52
何志	279,423.00		279,423.00	0.15	15,471.15
徐剑军	272,737.80		272,737.80	0.15	13,636.89
杭州小香生态农业科技有限公司	150,000.00		150,000.00	0.08	15,000.00
合计	1,656,775.20		1,656,775.20	0.90	91,838.76

其他说明：

无

其他说明：

□适用 √不适用

2、其他应收款**项目列示**

√适用 □不适用

单位：元 币种：人民币

项目	期末余额	期初余额
应收利息		
应收股利		
其他应收款项	425,708,950.79	417,432,187.13
合计	425,708,950.79	417,432,187.13

其他说明：

□适用 √不适用

应收利息**(1). 应收利息分类**

□适用 √不适用

(2). 重要逾期利息

□适用 √不适用

(3). 按坏账计提方法分类披露

□适用 √不适用

按单项计提坏账准备：

□适用 √不适用

按单项计提坏账准备的说明：

□适用 √不适用

按组合计提坏账准备：

□适用 √不适用

(4). 按预期信用损失一般模型计提坏账准备

□适用 √不适用

各阶段划分依据和坏账准备计提比例

不适用

对本期发生损失准备变动的应收利息账面余额显著变动的情况说明：

□适用 √不适用

(5). 坏账准备的情况

□适用 √不适用

其中本期坏账准备收回或转回金额重要的：

适用 不适用

其他说明：

无

(6). 本期实际核销的应收利息情况

适用 不适用

其中重要的应收利息核销情况

适用 不适用

核销说明：

适用 不适用

其他说明：

适用 不适用

应收股利

(7). 应收股利

适用 不适用

(8). 重要的账龄超过1年的应收股利

适用 不适用

(9). 按坏账计提方法分类披露

适用 不适用

按单项计提坏账准备：

适用 不适用

按单项计提坏账准备的说明：

适用 不适用

按组合计提坏账准备：

适用 不适用

(10). 按预期信用损失一般模型计提坏账准备

适用 不适用

各阶段划分依据和坏账准备计提比例

不适用

对本期发生损失准备变动的应收股利账面余额显著变动的情况说明：

适用 不适用

(11). 坏账准备的情况

适用 不适用

其中本期坏账准备收回或转回金额重要的：

适用 不适用

其他说明：

不适用

(12). 本期实际核销的应收股利情况

适用 不适用

其中重要的应收股利核销情况

适用 不适用

核销说明：

适用 不适用

其他说明：

适用 不适用

其他应收款

(13). 按账龄披露

适用 不适用

单位：元 币种：人民币

账龄	期末账面余额	期初账面余额
1年以内（含1年）	161,326,080.47	352,606,825.27
1至2年	298,602,188.28	4,702,777.91
2至3年	4,634,006.11	97,766,500.00
3至4年		20,000.00
4至5年		15.00
5年以上	431,523.20	432,008.20
小计	464,993,798.06	455,528,126.38
减：坏账准备	39,284,847.27	38,095,939.25
合计	425,708,950.79	417,432,187.13

(14). 按款项性质分类情况

适用 不适用

单位：元 币种：人民币

款项性质	期末账面余额	期初账面余额
资金拆借款	463,692,162.01	454,322,051.20
保证金	748,359.70	640,083.92
备用金及其他	553,276.35	565,991.26
合计	464,993,798.06	455,528,126.38

(15). 坏账准备计提情况

√适用 □不适用

单位：元 币种：人民币

坏账准备	第一阶段	第二阶段	第三阶段	合计
	未来12个月预期信用损失	整个存续期预期信用损失(未发生信用减值)	整个存续期预期信用损失(已发生信用减值)	
2025年1月1日余额	38,095,939.25			38,095,939.25
2025年1月1日余额在本期				
—转入第二阶段				
—转入第三阶段				
—转回第二阶段				
—转回第一阶段				
本期计提	1,188,908.02			1,188,908.02
本期转回				
本期转销				
本期核销				
其他变动				
2025年12月31日余额	39,284,847.27			39,284,847.27

对本期发生损失准备变动的其他应收款账面余额显著变动的情况说明：

□适用 √不适用

本期坏账准备计提金额以及评估金融工具的信用风险是否显著增加的采用依据：

□适用 √不适用

(16). 坏账准备的情况

√适用 □不适用

单位：元 币种：人民币

类别	期初余额	本期变动金额				期末余额
		计提	收回或转回	转销或核销	其他变动	
其他应收款 坏账准备	38,095,939.25	1,188,908.02				39,284,847.27
合计	38,095,939.25	1,188,908.02				39,284,847.27

其中本期坏账准备转回或收回金额重要的：

□适用 √不适用

(17). 本期实际核销的其他应收款情况

□适用 √不适用

其中重要的其他应收款核销情况：

□适用 √不适用

其他应收款核销说明：

□适用 √不适用

(18). 按欠款方归集的期末余额前五名的其他应收款情况

√适用 □不适用

单位：元 币种：人民币

单位名称	期末余额	占其他应收款期末余额合计数的比例(%)	款项的性质	账龄	坏账准备期末余额
浙江寿仙谷数智健康科技有限公司	365,516,110.81	78.61	资金拆借款	1年以内 80,805,110.81 元, 1至2年 284,711,000.00 元	32,511,355.54
金华寿仙谷药业有限公司	88,647,505.64	19.06	资金拆借款	1年以内 77,648,000.00 元, 1至2年 10,999,505.64 元	4,982,350.56
金华市康寿制药有限公司	9,400,000.00	2.02	资金拆借款	1年以内 2,600,000.00 元, 1至2年 2,800,000.00 元, 2至3年 4,000,000.00 元	1,210,000.00
合计	463,563,616.45	99.69	/	/	38,703,706.10

(19). 因资金集中管理而列报于其他应收款

□适用 √不适用

其他说明：

□适用 √不适用

3、长期股权投资

√适用 □不适用

单位：元 币种：人民币

项目	期末余额			期初余额		
	账面余额	减值准备	账面价值	账面余额	减值准备	账面价值
对子公司投资	571,164,395.60		571,164,395.60	567,144,395.60		567,144,395.60
对联营、合营企业投资	121,927.78		121,927.78	204,582.87		204,582.87

浙江寿仙谷医药股份有限公司2025年年度报告

合计	571,286,323.38		571,286,323.38	567,348,978.47		567,348,978.47
----	----------------	--	----------------	----------------	--	----------------

(1). 对子公司投资

√适用 □不适用

单位：元 币种：人民币

被投资单位	期初余额（账面价值）	减值准备期初余额	本期增减变动				期末余额（账面价值）	减值准备期末余额
			追加投资	减少投资	计提减值准备	其他		
金华寿仙谷药业有限公司	202,761,922.30						202,761,922.30	
武义寿仙谷中药饮片有限公司	274,315,013.42						274,315,013.42	
浙江寿仙谷健康药房连锁有限公司	9,899,047.30		3,000,000.00				12,899,047.30	
金华市寿仙谷网络科技有限公司	1,000,000.00						1,000,000.00	
金华市康寿制药有限公司	57,999,860.58						57,999,860.58	
杭州寿仙谷健康管理有限公司	1,049,312.00						1,049,312.00	
浙江寿仙谷植物药研究院有限公司	10,119,240.00						10,119,240.00	
杭州运河恒立商业地产有限公司								
浙江寿仙谷数智健康科技有限公司	10,000,000.00						10,000,000.00	
杭州寿仙谷食品有限公司			1,020,000.00				1,020,000.00	
合计	567,144,395.60		4,020,000.00				571,164,395.60	

(2). 对联营、合营企业投资

√适用 □不适用

单位：元 币种：人民币

投资单位	期初余额（账面价值）	本期增减变动								期末余额（账面价值）	减值准备期末余额
		追加投资	减少投资	权益法下确认的投资损益	其他综合收益调整	其他权益变动	宣告发放现金股利或利润	计提减值准备	其他		
一、合营企业											
二、联营企业											
浙江寿仙谷济世健康有限公司	204,582.87			-82,655.09						121,927.78	
小计	204,582.87			-82,655.09						121,927.78	
合计	204,582.87			-82,655.09						121,927.78	

(3). 长期股权投资的减值测试情况

□适用 √不适用

4、营业收入和营业成本

(1). 营业收入和营业成本情况

√适用 □不适用

单位：元 币种：人民币

项目	本期发生额		上期发生额	
	收入	成本	收入	成本
主营业务	150,617,585.44	59,579,023.83	413,181,467.48	143,743,102.67
其他业务	14,500,341.01	19,733,577.07	15,103,169.33	17,820,788.82
合计	165,117,926.45	79,312,600.90	428,284,636.81	161,563,891.49

(2). 营业收入、营业成本的分解信息

√适用 □不适用

单位：元 币种：人民币

合同分类	合计	
	营业收入	营业成本
商品类型：		
灵芝孢子粉类产品	106,568,415.80	42,547,414.18
铁皮石斛类产品	32,631,345.75	9,442,368.68
其他	13,649,747.57	10,487,003.97
合计	152,849,509.12	62,476,786.83
按商品转让时间分类：		
在某一时点确认	152,849,509.12	62,476,786.83

(3). 履约义务的说明

□适用 √不适用

(4). 分摊至剩余履约义务的说明

□适用 √不适用

(5). 重大合同变更或重大交易价格调整

□适用 √不适用

5、投资收益

√适用 □不适用

单位：元 币种：人民币

项目	本期发生额	上期发生额
权益法核算的长期股权投资收益	-82,655.09	-602,932.35
处置长期股权投资产生的投资收益		653,229.62
处置交易性金融资产取得的投资收益	1,087,226.90	89,716.47
合计	1,004,571.81	140,013.74

6、其他

□适用 √不适用

二十、补充资料

1、当期非经常性损益明细表

√适用 □不适用

单位：元 币种：人民币

项目	金额	说明
非流动性资产处置损益，包括已计提资产减值准备的冲销部分	403,325.55	
计入当期损益的政府补助，但与公司正常经营业务密切相关、符合国家政策规定、按照确定的标准享有、对公司损益产生持续影响的政府补助除外	38,240,620.70	
除同公司正常经营业务相关的有效套期保值业务外，非金融企业持有金融资产和金融负债产生的公允价值变动损益以及处置金融资产和金融负债产生的损益	9,065,110.84	
计入当期损益的对非金融企业收取的资金占用费		
委托他人投资或管理资产的损益		
对外委托贷款取得的损益		
因不可抗力因素，如遭受自然灾害而产生的各项资产损失		
单独进行减值测试的应收款项减值准备转回		
企业取得子公司、联营企业及合营企业的投资成本小于取得投资时应享有被投资单位可辨认净资产公允价值产生的收益		
同一控制下企业合并产生的子公司期初至合并日的当期净损益	63,703.61	
非货币性资产交换损益		
债务重组损益		
企业因相关经营活动不再持续而发生的一次性费用，如安置职工的支出等		
因税收、会计等法律、法规的调整对当期损益产生的一次性影响		
因取消、修改股权激励计划一次性确认的股份支付费用		
对于现金结算的股份支付，在可行权日之后，应付职工薪酬的公允价值变动产生的损益		
采用公允价值模式进行后续计量的投资性房地产公允价值变动产生的损益		
交易价格显失公允的交易产生的收益		
与公司正常经营业务无关的或有事项产生的损益		
受托经营取得的托管费收入		
除上述各项之外的其他营业外收入和支出	-24,881,052.80	
其他符合非经常性损益定义的损益项目		

小计	22,891,707.90	
所得税影响额	1,224,549.71	
少数股东权益影响额（税后）		
合计	21,667,158.19	

对公司将《公开发行证券的公司信息披露解释性公告第1号——非经常性损益》未列举的项目认定为非经常性损益项目且金额重大的，以及将《公开发行证券的公司信息披露解释性公告第1号——非经常性损益》中列举的非经常性损益项目界定为经常性损益的项目，应说明原因。

适用 不适用

其他说明：

适用 不适用

2、净资产收益率及每股收益

适用 不适用

报告期利润	加权平均净资产收益率（%）	每股收益	
		基本每股收益	稀释每股收益
归属于公司普通股股东的净利润	0.80	0.09	0.09
扣除非经常性损益后归属于公司普通股股东的净利润	-0.15	-0.02	-0.02

3、 境内外会计准则下会计数据差异

适用 不适用

4、 其他

适用 不适用

董事长：李明焱

董事会批准报送日期：2026年4月29日

修订信息

适用 不适用